DIBL. SAN MARTIN
R.E.DE S.MARTIN 1843
R

LOS ANDES

CATORCE PAGINAS
Precio del Ejemplar $ 25,00

Año XCIV | Registro Nacional de la Propiedad Intelectual Año 1976: Nº 1.317.361 | MENDOZA — Miércoles 24 de Marzo de 1976 | Publicación adherida al Instituto Verificador de Circulaciones. | Núm. 31.224

Parece ya inevitable el pronunciamiento militar

Hubo tensas reuniones y se desplazaron tanques y tropas hacia Buenos Aires

Se espera una decisión final para la madrugada

BUENOS AIRES, 23 (NA).— El estallido de un movimiento castrense dèstinado a quebrar el controvertido proceso institucional argentino mediante el derrocamiento del gobierno, parecía esta noche inevitable y de una inminencia tal que informados observadores coincidían en vaticinar que los acontecimientos se desencadenarían en la madrugada de mañana miércoles.

En efecto, a despecho de la incredulidad manifestada en los más altos niveles oficiales y de las febriles gestiones de políticos oficialistas y opositores para arribar a una concertación capaz de iluminar con un rayo de esperanza el deteriorado panorama, numerosos indicios se unieron para confirmar las proximidades del golpe militar.

Tales indicios crecieron no sólo en las innumerables versiones que circularon durante la jornada en todas las esferas del país, y que mantuvieron en estado de extrema expectación a la opinión pública, sino que hasta ganaron las primeras planas de los diarios y, curiosamente, algunos destacados espacios de publicidad.

Paralelamente, concretos informes sobre desplazamientos de efectivos militares en distintos lugares del país, dieron la pauta de preparativos que el hermético silencio observado en las esferas castrenses no lograron disimular.

Ya al promediar el día, la zona portuaria estaba prácticamente clausurada y fue dable observar la presencia de fuertes contingentes de infantería de Marina instalados en las proximidades del apostadero naval Buenos Aires. Asimismo gran cantidad de carriers, camiones y otros vehículos militares.

Al mismo tiempo se supo que la flota de mar estaba en operaciones. Un buque de desembarco había atracado en el puerto de Buenos Aires con fuertes equipos y material bélico.

Asimismo en los hospitales militares, inclusive algunos civiles, se había dispuesto la evacuación de los enfermos que pueden ser atendidos en sus domicilios, en tanto proseguía la tarea de acopio de plasma. A su vez, el personal civil y cadetes de los distintos institutos militares recibió instrucciones de no presentarse hasta el lunes próximo.

Numerosas reuniones

A todo esto la Presidente de la Nación, señora María Estela Martínez de Perón, había cancelado la actividad oficial que tenía prevista para mañana, permaneciendo en la residencia de Olivos.

En ese interín, los comandos generales de las tres Fuerzas Armadas mantuvieron una prolongada reunión con el ministro de Defensa, doctor José Alberto Deheza, a cuyo término sólo se informó que se había analizado la escalada terrorista y el incremento de la violencia y la subversión registrados en los últimos días.

Casi simultáneamente, en el Ministerio de Trabajo se inició una reunión con secretarios generales de sindicatos agrupados en la CGT y las 62 Organizaciones, cuyas deliberaciones debieron ser interrumpidas al ser llamados Miguel y Unamuno a la Presidencia de la Nación.

A todo esto las versiones y rumores sobre la inminencia de la interrupción del orden institucional era el comentario en todos los sectores, inclusive en numerosos corrillos formados frente a las pizarras de los diarios y las redacciones de los medios periodísticos no daban abasto para atender las llamadas telefónicas y las consultas sobre lo que estaba pasando.

A las 12.25 la jefa del Estado llegó a la Casa de Gobierno. Poco antes de mediodía el Comando General del Ejército hizo saber que el teniente general Jorge Rafael Videla viajará el jueves próximo a Tucumán.

A partir del arribo de la señora de Perón a la Casa Rosada, comenzaron a producirse sucesivas y nerviosas reuniones con los dirigentes sindicales y políticos oficialistas, acerca de las cuales se guardaba total silencio oficial.

No bien instalada en su despacho la señora de Perón recibió al ministro de Defensa, quien le informó sobre la reunión que había mantenido con los comandantes generales de las tres Fuerzas Armadas.

Luego pasó a almorzar con los ministros de Trabajo, Miguel Unamuno, y de Interior, Roberto Ares, el secretario general de las 62 Organizaciones, Lorenzo Miguel, el titular de la UOCRA, Rogelio Papagno, los miembros del Consejo Nacional Justicialista, Deolindo Bittel y Lázaro Rocca.

Tras un paréntesis para recibir las cartas credenciales del embajador de Suiza y de la secretaria para Asuntos Humanitarios de las Naciones Unidas, la jefe del Estado prosiguió estas reuniones.

En determinado momento Lorenzo Miguel se retiró de la Casa de Gobierno para reintegrarse una hora después a la reunión.

Versiones sobre relevos

A todo esto circularon insistentemente las versiones sobre el posible relevo de los comandantes generales por parte de la jefa del Estado, pero sólo pudo confirmarse que el secretario técnico de la Presidencia, Julio González había insistido hoy en su propósito de citar a los altos mandos para que explicasen su posición frente a la crisis o desmintiesen las versiones sobre el golpe militar.

Pese a los esfuerzos de González, la idea no tuvo apoyo alguno y no contó con la aprobación de los mencionados ministros. Mientras tanto en el ámbito militar trascendía que los comandantes generales no aceptarían concurrir a dar explicaciones que consideraban ya innecesarias ante la grave crisis creada por el gobierno y la falta de soluciones por parte de los grupos políticos.

Poco después de las 20 se realizó una nueva reunión de la señora de Perón con Unamuno y Miguel, a la que se incorporaron luego Deolindo Bittel y Carlos Juárez, gobernador de Catamarca. A su vez el ministro Ares, se reunió con el presidente del bloque de diputados peronistas, Carmelo Amerisse, el secretario general del Consejo Nacional Justicialista, Lázaro Rocca y los diputados nacionales Ricardo Falú, Jorge Salomón, Rodolfo Arce, Luis Crocco y Rubén Sarboli.

Amerisse al retirarse dijo que habían concurrido a informarse sobre la situación del país, así como de su propósito de sancionar mañana las leyes impositivas pedidas por el Poder Ejecutivo En cuanto a la probable ruptura del orden institucional, dijo que "creo que las Fuerzas Armadas sabrán cumplir con la palabra empeñada en respetar el proceso institucional que empezó en mayo de 1973".

En forma categórica, Amerisse descartó la posibilidad de la renuncia de la jefe del Estado.

Con los tres comandantes

A partir de las 19 los tres comandantes generales volvieron a reunirse con el ministro de Defensa y a las 20.30 lo hizo el titular del Interior, doctor Roberto Ares. En esa oportunidad dijo Ares que lo único que podía confirmar era la reunión de los comandantes y cuando se le preguntaron los motivos de la misma, se limitó a responder: "los motivos son obvios".

A esa hora la señora de Perón proseguía reunida con Unamuno, Miguel y Bittel y poco después llegó a la Casa Rosada la senadora nacional Yamili de Nassif.

Mientras tanto la reunión multisectorial que solo había podido lograr el anuncio de que mañana se constituiría la comisión bicameral, las hermanas de Eva Duarte de Perón reclamaron la devolución con urgencia del cadaver de la segunda esposa de Perón y el secretario de la CGT, Casildo Herreras, había dicho en Montevideo que él se había "borrado".

El nerviosismo en la calle fue en constante aumento durante la jornada y cuando los corrillos formados en las inmediaciones observaron la presencia de dos vehículos militares con soldados fuertemente armados y de una compañía de granaderos a caballo, prácticamente comenzaron a dispersarse a la carrera. La presencia del histórico regimiento solo obedecía a que escoltaban al embajador de Suiza que llegaba a presentar sus cartas credenciales.

Vasto operativo

En las últimas horas de la tarde se fue acentuando visiblemente el vasto operativo militar, varias estaciones de servicio recibieron las instrucciones de no vender gasoil sino sólo a vehículos militares, el aeroparque metropolitano quedó cerrado para los vuelos privados, salvo los comerciales, previo chequeo de pasajeros y el edificio central fue tomado por efectivos militares. En su terraza, se cuenta con un poderoso equipo de comunicaciones con todo el interior del país.

Se aguardaba para las proximas horas la toma de las centrales de comunicación y ya se habrían producido en las centrales eléctricas y otros lugares estratégicos.

Todo el operativo militar se cumplía en medio de un total silencio por parte de las Fuerzas Armadas, hermetismo que se fue acentuando al avanzar la noche.

Todo indicaba que habrá restricciones en la información en los primeros momentos y que las medidas de vigilancia y precaución serán severísimas.

Entrega del gobierno

En las últimas horas de la noche comenzó a confirmarse la movilización militar a través de diversas informaciones recogidas desde distintos puntos del país.

El intendente de la ciudad de González Chaves recibió instrucciones del Ministerio de Gobierno de la provincia de Buenos Aires para que hiciera entrega de la comuna a oficiales del Quinto Cuerpo de Ejército con asiento en Bahía Blanca.

Cerca de las 22,30 finalizó la reunión que mantenía el ministro de Defensa con los comandantes generales de las Fuerzas Armadas y que se había iniciado a las 19. Deheza se trasladó a la Casa de Gobierno con la intención de informar a la Presidente María Estela Martínez de Perón.

La inminencia del colapso institucional también tuvo su manifestacion en el Congreso, donde el ministro de Economía, Emilio Mondelli, suspendió una reunión con los senadores oficialistas, urgido por éstos para que recabara información al Ministerio de Defensa sobre el pronunciamiento militar. Pero Mondelli no logró su objetivo ya que las líneas directas con los

(Pasa a la pág. 6, Col. 8ª)

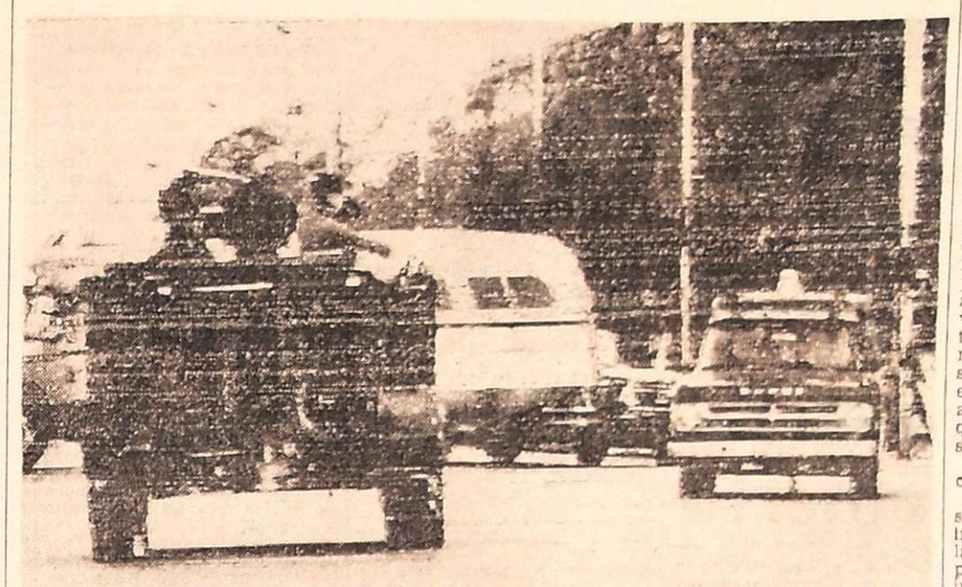

Efectivos del Ejército y de la policía de Buenos Aires patrullan la ciudad de La Plata después del intenso tiroteo registrado con extremistas. (Radiofoto de NA).

En una declaración la CGT refirma el apoyo al orden institucional

BUENOS AIRES, 23 (NA).— El consejo directivo de la CGT dio a conocer una declaración reafirmando su defensa del proceso institucional. "Ni las actitudes mesiánicas, ni el revolucionarismo trasnochado elitista y sin pueblo, son los caminos por los cuales debe transitar nuestro país —se afirma en el documento— puesto que ambos son caminos equivocados que solo conducen a la regresión".

El texto completo de la declaración es el siguiente:

"Reunido en la fecha el consejo directivo de la CGT ha hecho un profundo análisis de la situación nacional y del papel fundamental de nuestras instituciones y en el marco de estas, el que le cabe al movimiento obrero organizado en función del reencausamiento de un proceso que debe constituirse en el ejemplo de las naciones que buscan a través de su realización como comunidad la realización de cada uno de sus habitantes.

"Ante esto nunca más trascendentes que ahora las sabias palabras de nuestro general cuando señalaba en momentos difíciles "A este país o lo arreglamos entre todos o no lo arregla nadie".

"Ni las actitudes mesiánicas ni el revolucionarismo trasnochado elitista y sin pueblo son los caminos por los cuales debe transitar nuestro país. Puesto que ambos son caminos equivocados que solo conducen a la regresión.

"El país quiere paz y tranquilidad como lo dicta nuestro evangelio, como lo señala nuestra filosofía justicialista, en fin como piensa y siente el pueblo.

En esta tesitura está inequivocadamente la Confederación General del Trabajo. En esta tesitura con profunda fe tenemos que seguir todos. Luchando por un destino que plasme definitivamente la felicidad del pueblo y la grandeza de la Nación.

"Es por ello que reafirmamos nuestra defensa del proceso institucional logrado tras tantos años de desencuentro aun con las dificultades de hoy, que no desconocemos, pero también aún a pesar de los intereses creados. Así lo establece nuestra Constitución que es la más clara e indiscutible garantía de legalidad.

"El consejo directivo se mantiene en sesión permanente".

Declaró el estado de alerta el justicialismo

Dispuso defender la Constitución y a la Presidente

BUENOS AIRES, 23 (Télam). El Movimiento Nacional Justicialista reunido en el día de la fecha declaró el estado de alerta de todos los peronistas para encarar con firmeza y decisión la defensa de la Constitución Nacional y el gobierno nacional que encabeza la compañera María Estela Martínez de Perón.

Así lo expresa una declaración dada a conocer esta noche por el Consejo Nacional Justicialista, cuyo texto es el siguiente: "Vista la ya intolerable campaña psicológica de rumores y versiones sobre inminentes golpes de estado, desatada por los eternos enemigos del país al servicio de los intereses antinacionales de derecha o de izquierda, que a toda costa pretenden minar la moral y el espíritu de lucha de nuestro pueblo y la disciplina que debe imperar en los sectores que tienen en sus manos la cusodia y la seguridad de vidas y bienes de todos los argentinos y considerando que:

—Estos sectores carentes de predicamento en las filas del pueblo son los que solamente saben apelar al rumor y a las versiones para poner de manifiesto sus bastardas y cobardes intenciones, sin tener valor para exponer sus ideas en la mesa donde se reúnen los representantes de las fuerzas políticas, sociales y económicas, que si han comprendido definitivamente que "al país —como dijera la compañera Isabel Perón— no lo salvaron ni lo salvarán los golpes de Estado ni las dictaduras de las minorías".

—No es casual que cuando una vez más los argentinos se aprestan a alcanzar un nuevo acuerdo para ratificar en los hechos aquello de que "al país o lo arreglamos entre todos o no lo arregla nadie", estas eternas minorías cipayas intentan amedrentar a la población y a sus dirigentes utilizando los viejos métodos que el Movimiento Nacional conoce ya desde largo tiempo.

—Tampoco es casual que cuando el gobierno justicialista encara frontalmente el problema del agio y la especulación incautando millares de toneladas de alimentos acaparados que son imprescindibles para nuestro pueblo, recrudezca esta campaña a la que se suma capciosamente la subversion armada.

—Se intenta así conformar una operación de pinzas cuyo objetivo es asfixiar al sistema constitucional pretendiendo demostrar que la forma de organización institucional que se ha dado el pueblo debe ser reemplazada por formulas mesiánicas que como siempre han demostrado que solo sirven para conducirnos a la anarquía, al caos y a la entrega de nuestra soberanía a los eternos agentes de la dependencia y la sinarquía.

—Esta maniobra pretende impugnar al movimiento peronista su condición de revolucionario y aislarlo de su jefatura, la compañera Isabel Perón, buscando destruir así la unión nacional de todos los argentinos.

La declaración

Por todo lo expuesto este consejo nacional declara:

1) Su más pleno apoyo a la Constitución nacional y al sistema republicano, representativo y federal.

2) Su incondicional e insobornable adhesión a la compañera María Estela Martínez de Perón como presidente de todos los argentinos y jefa indiscutida del movimiento peronista por decisión del general Perón y su pueblo.

3) Que sin Isabel Perón no hay peronismo y sin movimiento peronista no hay unidad nacional posible ni revolución en paz.

4) Que los peronistas, forjados en una lucha que nace en aquel 17 de Octubre de 1945 bajo la conducción rectora del general Juan Perón, advertimos que no hay tiempo para malgastar y que seremos celosos custodios de una revolución que se hará cueste lo que cueste y caiga quien caiga.

5) Que somos plenamente conscientes de la misión que Dios ha puesto sobre nosotros, la que cumpliremos con la mística y con la fe que nos supieron infundir nuestros líderes inmortales, Perón y Evita, a través de su incansable trabajo por la felicidad del pueblo.

Asimismo, este cuerpo, surgido de la voluntad mayoritaria del pueblo peronista, expresada en el Congreso realizado el pasado 6 de marzo resuelve:

Estado de alerta

1) - Decretar el estado de alerta de los peronistas a lo largo y ancho del país, para encarar con firmeza y decisión la defensa de la Constitución Nacional, el Gobierno nacional, que encabeza la compañera María Estela Martínez de Perón y la revolución justicialista.

2) - Disponer que todos los compañeros mantengan estrecho contacto con todos los organismos de conducción del movimiento en sus tres ramas. Manteniendo el estado de alerta bajo la consigna de lealtad, unidad, solidaridad y organización.

3) - Convocar a todo el pueblo argentino a unirse solidariamente, para que mancomunado se convierta en un efectivo defensor del proceso de unidad nacional en que estamos empenados todos los argentinos.

Isabel Perón partió desde el Aeroparque

BUENOS AIRES, 24 (NA).— Minutos después de las 0.45 se retiró de la Casa de Gobierno la Presidente de la Nación, dirigiéndose hacia la residencia presidencial de Olivos en helióptero.

La señora de Perón en el Aeroparque

BUENOS AIRES, 24 (NA). — Poco antes de las dos de la madrugada de hoy, se confirmó que la señora María Estela Martínez de Perón se encuentra en el sector militar del aeroparque metropolitano, pero no pudo saberse por qué motivo.

La presencia de la señora de Perón en ese lugar ha dado pie a algunas versiones, entre ellas una que la muestra próxima a partir hacia la residencia "El Messidor", en la provincia de Neuquen.

Presunto viaje al Sur del país

BUENOS AIRES, 24 (NA). — Aproximadamente a las 2 decoló del aeroparque un avión a reacción de la Fuerza Aérea en el que se supone viaja la señora de Perón.

La máquina sería un Focker, y se dirigiría al sur del país, aunque ello no pudo ser confirmado.

Repercutió desde temprano la tensión en los gremios

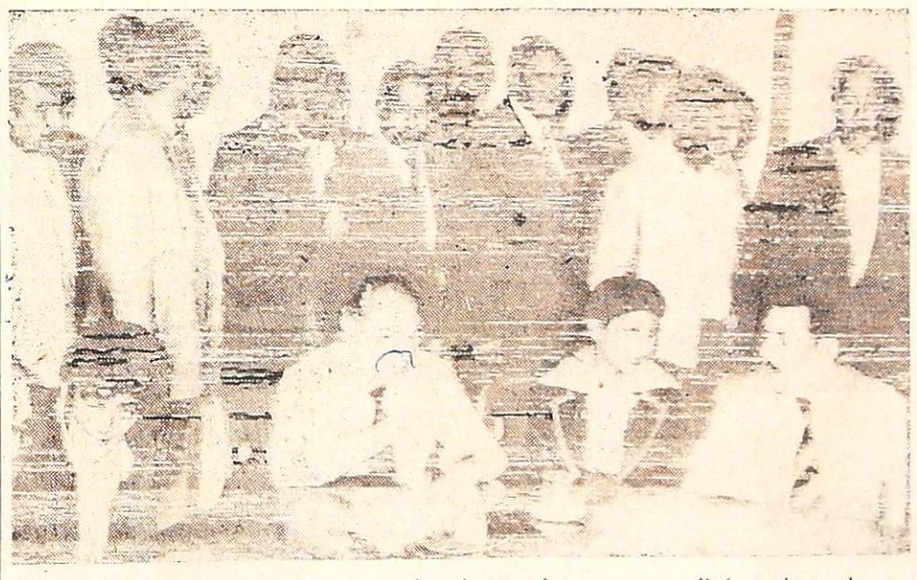

En la reunión de secretarios generales de gremios que se realizó en la tarde de ayer en el Ministerio de Trabajo, aparecen, de izquierda a derecha, Papagno, Smith, Miguel, Dighian y el ministro Unamuno. (Radiofoto de N.A.)

BUENOS AIRES, 23 (NA). — La tensión acumulada en las últimas horas de anoche y esta madrugada por la serie de rumores que inundó el país, coincidiendo sobre la inminencia de un pronunciamiento militar, repercutió desde temprano en las organizaciones gremiales, cuando los máximos dirigentes se apresuraron a requerir informaciones más concretas sobre la situación a la Confederación General del Trabajo (CGT) y a las 62 Organizaciones.

Las expectativas se centraron en la mañana en el Ministerio de Trabajo, donde su titular, Miguel Unamuno decidió convocar —a las 11— a todos los secretarios generales de gremios confederados a fin de analizar la grave coyuntura política.

Entre los dirigentes presentes se encontraba el secretario general del Sindicato de Empleados de la Marina Mercante, Alfredo Lettis, quien se mostró extrañado por la convocatoria del ministro ya que —explicó— debe ser la Confederación General del Trabajo la que cite a plenario de secretarios generales o al Comité Central Confederal.

Lettis reveló que la convocatoria había sido concretada telefónicamente y que a las 11.30 ya se encontraban reunidos el 30 por ciento de los gremialistas citados.

Sin embargo, estos aguardaron en dependencias contiguas del Ministerio mientras que el titular de Trabajo se reunió con los dirigentes Lorenzo Miguel, Rogelio Papagno y Néstor Carrasco, todos ellos pertenecientes a las 62 Organizaciones.

Posteriormente, Unamuno abandonó la sede ministerial y se dirigió a la Casa de Gobierno para entrevistarse con la Presidente María Estela Martínez de Perón, poco antes de las trece.

Fuentes gubernamentales dijeron que el ministro fue convocado sorpresivamente por la Jefa del Estado y debió postergar su proyectada audiencia con los secretarios generales de gremios confederados.

Así lo confirmó en la secretaría estatal el titular de las 62 Organizaciones, Lorenzo Miguel, quien manifestó que el conclave se iniciaría tan pronto Unamuno retornara de la Casa Rosada.

Tras esas declaraciones, Miguel se incorporó a un salón privado para reunirse con los dirigentes Néstor Carrasco, Rogelio Papagno, Oscar Smith y otros.

Ese grupo de sindicalistas se trasladó luego a la Casa de Gobierno donde se incorporó a la reunión que habían iniciado la mandataria y los ministros del Interior y Trabajo, Roberto Ares y Miguel Unamuno, respectivamente.

Entretanto, en dependencias del Ministerio del Trbaajo continuaba la larga espera —iniciada a las 11— de los secretarios generales de gremios confederados, espera que terminó a las 17.30, cuando regresaron Unamuno y Miguel, quienes informaron exhaustivamente acerca de la conversación mantenida con la señora de Perón y el ministro Ares.

Declaraciones de Miguel

Al abandonar la Casa Rosada, el líder de las 62 Organizaciones expresó su seguridad de que no se producirá un golpe militar y afirmó que "los trabajadores estamos dispuestos a imposibilitar que algunos golpistas hagan triunfar esa línea".

Casi simultáneamente se difundió un comunicado de las 62 Organizaciones donde estas aseveraron que "un golpe de Estado —en estos momentos—, es el más irresponsable salto al vacío que podría realizar el país" y criticó severamente la supuesta "campaña de promoción golpista" realizada por importantes medios periodísticos.

Poco antes de las 18 concluyó el cónclave de secretarios generales confederados, informándose que se volverían a reunir nuevamente a las 21, siempre y cuando no fueran convocados antes por el consejo directivo de la CGT.

Este último se reunió, con la presencia de ocho de sus miembros, y emitió una declaración pública donde la central obrera afirma que "ni las actitudes mesiánicas, ni el revolucionarismo trasnochado elitista y sin pueblo son los caminos por los cuales debe transitar nuestro país, puesto que ambos son caminos equivocados que sólo conducen a la regresión".

La multipartidaria abogó por el régimen democrático

BUENOS AIRES, 23 (NA).— El justicialismo, la UCR y los otros siete nucleamientos que participaron en la reunión multipartidaria realizada hoy, refirmaron "su vocación por la vigencia de las instituciones de la República y del régimen democrático". Al termino de dos horas de deliberaciones —entre las 18 y las 20— dominadas por las expectativas golpistas, los partidos decidieron aconsejar a sus bloques parlamentarios que constituyan la comisión bicameral "que concrete soluciones integrales".

Los participantes en la reunión anunciaron que volverían a reunirse el jueves.

Si bien la declaración dada a conocer al término de la asamblea ni siquiera menciona la posibilidad de la quiebra del proceso institucional, pudo saberse que la inminencia de la toma del gobierno por las Fuerzas Armadas fue el tema virtualmente excluyente de la reunión.

Trascendió, en ese sentido, que los representantes del justicialismo habrían informado a los restantes partidos políticos que se estaban desarrollando negociaciones entre el gobierno y las Fuerzas Armadas en procura de una salida para la crisis.

Felipe Deolindo Bittel y Eloy Camus, habrían asegurado a los restantes dirigentes políticos que el curso de las negociaciones con la cúpula militar permitía "ser optimistas".

Al término de la reunión, los periodistas consultaron al vicepresidente primero del Partido Justicialista y gobernador del Chaco, Deolindo Bittel, sobre las versiones circulantes en torno al golpe de Estado. Respondió que "sólo el pueblo puede juzgar al gobierno" y que ello determina que tal pronunciamiento debe emitirse en los próximos comicios.

Las deliberaciones contaron con la participación de Deolindo Felipe Bittel y Eloy Camus, por el justicialismo; Ricardo Balbín, Luis León y Enrique Vanoli, por la Unión Cívica Radical; Enrique de Vedia y Néstor Vicente, popular cristiano; Víctor García Costa, socialista popular; Rubén Iscaro y Fernando Nadra, comunista; Jacobo Perelman, comunista revolucionario; Martín Dip y Federico Bauschwitz, revolucionario cristiano; Oscar Alende y Tomás Arana, intransigente, y Simón Alberto Lazara, socialista unificado.

Sobre la situación dieron una declaración las 62

Afirmaron que un golpe sería un irresponsable salto al vacío

BUENOS AIRES, 23 (NA). — "Un golpe de Estado en estos momentos es el más irresponsable salto al vacío que podría realizar el país", afirma una declaración difundida esta tarde por las 62 Organizaciones, en la que además imputa a medios periodísticos la responsabilidad de "una de las más curiosas campañas de promoción golpista", para concluir expresando su "profundo respeto por las Fuerzas Armadas", y su confianza "en la fortaleza moral que les impedirá atentar contra la voluntad soberana de todo el pueblo argentino".

La declaración de las 62 Organizaciones peronistas expresa: "El país asiste a una de las más curiosas campañas de promoción golpista a lo largo de toda su historia, en la que importantes medios periodísticos, desde hace más de una semana, se hallan empeñados en una desenfrenada competencia por anticipar pronunciamientos, definiciones y cambios, alentando desembozadamente y en forma desprestigiada, la ruptura del orden constitucional".

"Las versiones y rumores machacan y golpean infructuosamente sobre la conciencia del hombre de trabajo que quiere seguir laborando en paz, en procura de encauzar el país en la senda de sus grandes destinos".

"Los efectos de tan nefasta campaña solamente repercuten en los propósitos de la guerrilla asesina, cuyos miembros, alentados por la presunta inminencia del fin del proceso que vaticina el amorfo conglomerado, intensifica su accion criminal, llevando al paroxismo su escalada de violencia".

Eso es lo que persiguen los instigadores —añade— y los autores de la campaña de referencia. Si es así, sus objetivos van siendo logrados: el país vera día a día aumentado su baño de sangre sin que nadie pueda predecir en consecuencia, qué grado de magnitud alcanzarán la violencia.

"Salto al vacío"

"En numerosas ocasiones, el movimiento obrero organizado se vio precisado a denunciar la estrecha concomitancia existente entre la guerrilla apátrida y la derecha reaccionaria, unidas ambas en el inconfesado propósito de interrumpir el proceso de reconstrucción y liberación nacional.

"Un golpe de estado en estos momentos es el más irresponsable salto al vacío que podría realizar el país en la coyuntura histórica que le toca vivir.

"A nadie escapa que el pueblo argentino desea fervorosamente vivir y trabajar en paz y libertad; ningún golpe de estado puede brindarle estos dos valores, porque el trabajo y la libertad son condiciones que se ejercen en democracia y en ambiente de tranquilidad y de optimismo.

"Un golpe de estado que niegue esas posibilidades, no tiene futuro positivo, y solo podría lograr que la guerrilla que hoy es antipopular e ilegal, se convierta, como fruto de esa actividad, en popular y legal.

"Nadie podría vivir más en paz, y nadie podría trabajar más en libertad. Es que el pueblo contempla absorto la suma de esfuerzos que se hacen para que un sector de las Fuerzas Armadas se lance a la descabellada aventura de procurar por sí solo resolver la situación que exclusivamente la unión de todos los permitirá superar.

"El movimiento obrero siente un profundo respeto por sus Fuerzas Armadas, porque no desconoce que sus filas se nutren de nuestros hijos. El movimiento obrero ha sentido como propias las heridas que la guerrilla asesina infligiera a sus soldados, sabe de sus valores y de la conciencia de patria que las anima, y porque conoce profundamente estas esencias invalorables, es que confía en la responsabilidad de ellas, y en la fortaleza moral que les impedirá atentar contra la voluntad soberana de todo el pueblo argentino".

Situación a las 2.16 de la madrugada

2.15 de esta madrugada. Noticias discontinuas llegaban a las redacciones. No era padecer exclusivo de los diarios del interior. Con alarma, alguna agencia de Buenos Aires confesaba que estaba incomunicada con sus cronistas de casa de gobierno y parlamento. Obscuridad sobre confusión, que convertían en más y más difícil la posibilidad de los diarios de provincias de ofrecer a sus lectores, en la edición del día, un panorama neto y claro.

Parecía ser que los únicos gobiernos provinciales que pasarían traslado inmediato a fuerzas representativas de las armas nacionales serían los de Mendoza y Córdoba. Del de Buenos Aires se decía que, pese a múltiples anuncios circulados por radio, Calabró no había entregado el mando y que estaba esperando quien viniera a tomarlo, acaso resignado ante lo irremediable. Mientras, llegaba, desde más lejos que Buenos Aires, una contranoticia: el disidente gobernador acababa su magistratura ante el jefe de una unidad militar.

Un cable decía que la señora presidente estaba en la zona militar del aeroparque de la ciudad de Buenos Aires. ¿Rumbo? No especificado, posiblemente la Patagonia. Lo insólito de tal destino y tal hora abría campo a las dudas. Algunas más en la marejada que arrolla al país. 2.16. Comunicación telefónica a LOS ANDES con el general Lucero. (Ver reseña aparte).

Lucero: "Tengo una posición analizada"

Versiones contradictorias, que se registraron nuevamente después de las 2 sobre el presunto cambio de hora y de escenario de la asunción como interventor del coronel Tamar Yapur, hicieron necesario a las 2.20 un contacto telefónico con el general (R.E.) Pedro León Lucero, quien se encontraba en su domicilio.

Con amabilidad, el general Lucero dijo al cronista de LOS ANDES que conocía los trascendidos pero que no había recibido ninguna información oficial de Buenos Aires y tampoco había tenido contacto con autoridad militar. "Yo he analizado mi situación con toda serenidad —agregó— y puedo decirle que aguardo los acontecimientos con tranquilidad, pues nada tengo que esconder".

Añadió el interventor, "si llega el momento, asumiré una posición que ya tengo analizada y que no será ni disonante ni espectacular". Cuando se le preguntó si podía adelantar cuál era esa posición, respondió: "No, déjeme esa decisión de general para cuando llegue ese momento".

Unamuno se reunió con la UOM

Un aspecto de la reunión que los secretarios generales de los gremios adheridos a la Unión Obrera Metalúrgica mantuvieron con el ministro de Trabajo Miguel Unamuno, convocados por éste. (Radiofoto de Télam).

Los enfrentamientos en La Plata causaron un muerto

LA PLATA, 23. (NA). — Pe- a las versiones que hacían gar a una decena, por lo nos, los muertos en los en- ntamientos que anoche ntuvieron grupos guerrille- s con fuerzas conjuntas de uridad, la jefatura del área eracional 113 informó oficial- nte que sólo murió "un ciu- dano" y que resultaron he- os un agente policial y otro rticular que circulaba en un omóvil por las cercanías de operativos.

ntado contra la sa de un gremialista

LA PLATA, 23 (Télam). — a bomba estalló esta mañana en el domicilio del secretario general de la Asociación de mpleados de Comercio de Ola- varría, Roberto Walter Santillán, causando numerosos daños, pero no víctimas, informó un vocero de la policía.

La explosión se produjo en la finca de la calle Tres 2132 de esa localidad, destruyendo mampostería, vidrios y un automóvil, propiedad del gremialista, que se encontraba en un garaje de la vivienda.

Fue encontrado un cadáver acribillado

LA PLATA, 23 (Télam). — El cadáver de una persona del sexo masculino, fue hallado este mediodía en el descampado de la zona de El Palomar, por personal de la subcomisaría de esa jurisdicción, informó un vocero de la policía.

El cuerpo del hombre, de 40 a 45 años, fue encontrado junto a numerosas cápsulas de distinto calibre, desnudo, semicarbonizado y con las manos y pies atados.

En la sección dactiloscopia del departamento central de la policía provincial se efectúan las tareas inherentes a su identificación.

JUNIN
ASUNTOS CIVILES,
OMERCIALES Y LABORALES
Dr. EXEQUIEL REDONDO
ABOGADO
rtes y jueves, 18.30 a 21.30 hs.
- Salvador González 227 —
18 3|F|51756|27|3

FOTOS CARNET
FOTO ALADINO
EN SU NUEVO LOCAL
n Juan 1392 - Tel. 218285
1|12 F.Pte.

Mercado de Cambios

BUENOS AIRES, 23 (Télam). — Las cotizaciones de las divisas en los mercados de cambios, fueron las siguientes:

	Financiero		Comercio Exterior	
	Comp.	Vendedor	Comp.	Vendedor
Inglaterra	269,54	270,74	554,49	565,28
U. S. A.	140,—	140,33	288,—	293,—
Francia	2.961,—	2.982,01	6.091,20	6.226,25
Italia	16,60	16,78	34,16	35,04
España "A"	208,60	216,11	429,12	451,22
España "B"	202,72	210,21	417,02	438,91
Alemania	5.458,60	5.485,50	11.229,12	11.453,37
Finlandia	3.623,20	3.645,77	7.453,44	7.612,14
Holanda	5.174,40	5.200,63	10.644,48	10.858,58
Bélgica finan.	361,90	364,16	744,48	760,33
Bélgica conv.	359,66	361,91	739,87	755,65
Suiza	5.471,20	5.498,13	11.255,04	11.479,74
Japón	46,65	46,90	95,96	97,92
Canadá	142,10	142,58	292,32	297,69
Portugal	477,40	492,56	982,08	1.028,43
Dinamarca	2.293,20	2.312,64	4.717,44	4.828,64
Noruega	2.521,40	2.541,38	5.186,88	5.306,23
Suecia	3.171,—	3.192,51	6.523,20	6.665,75
Austria	758,80	774,62	1.560,96	1.617,36

La libra esterlina, el dólar estadounidense y canadiense, están dadas por unidad, las restantes cada 100.

Manrique habló en forma categórica sobre el golpe

Dio por sentado que éste era un hecho descontado

BUENOS AIRES, 23. (NA). "La revolución transformadora pudo hacerse con los votos —dijo este mediodía Francisco Manrique— y ahora se hace por las botas... Espero —añadió enfáticamente—, espero que se haga por las botas... Y que cuando la transformación se haya consumado, volvamos a los votos, que son la única soberanía que existe".

Manrique pronunció la categórica sentencia durante una entrevista que le fue efectuada por Radio Rivadavia, en cuyo largo transcurso, con el dramático trasfondo de las noticias y versiones que transitaban nerviosamente esta capital, habló en todo momento como dando por sentado que el golpe militar —tema único y enconado de toda conversación argentina en los últimos días— era un hecho descontado.

En efecto, en un instante dado del diálogo con el periodista que lo entrevistaba, dijo Manrique que "existe un gobierno muerto que está siendo desalojado, un gobierno que ha hecho todos los méritos imaginables para caer en este descrédito, en esta desjerarquización, y que lamentablemente ha arrastrado en esta vorágine de barbaridades a un país entero, que ya está próximo a la miseria y a la humillación".

Como para que no quedase la menor duda en el ánimo de los oyentes, el presidente del Partido Federal afirmó, sin eufemismo alguno, que "el país está asistiendo al sepelio de un gobierno muerto, al desalojo de una pandilla... Yo he sostenido muchas veces que una salida militar no es una solución de por sí, como también que un gobierno no es una solución de por sí, pero aquí, un gobierno que venía con un combustible tremendo, con siete millones y pico de votos, fracasó rotundamente por cuestiones internas".

Como consecuencia, declaró Manrique, "ahora nace algo, a contrapelo... No la institucionalidad que esperábamos... Porque ahora nos damos cuenta que la institucionalidad a que hemos llegado no es tal, sino simplemente una cosa mentirosa, una cosa falsa".

Desde ese punto, el ex candidato a presidente de la Nación —que en el segundo torneo electoral capitalizó cerca de dos millones de votos, con lo que su partido se colocó como representante de la segunda minoría— se explayó sobre el devenir de los sucesos que daba por consumados. Dijo así que "seguramente muchos han de creer que cuando aparezca el pronunciamiento militar, que ahí está sobre la mesa, todo será solucionado en un día, y no es así.

"El arrastre, la inercia del desastre —explicó— va a durar mucho tiempo... esto va a continuar porque en el orden económico se vive la inercia, que depende del tiempo, de lo que haga el que viene en función de lo que hizo el que se fue".

Añadió que aún se están experimentando "los errores del Plan Gelbard - Perón de coincidencias programáticas, y todavía nos falta sufrir los errores que ha producido este gobierno con sus Rodrigazos, Mondellis, Cafieros, CGT y demás".

Después con el mismo lenguaje directo y sin concesiones, aseguró que "viene una época muy dura, en la que se necesitará de la cordura, el esfuerzo y el sacrificio de todos... y —declaró despaciosamente, con claro énfasis—; "el gobierno nuevo tendrá muchísimos problemas".

Manrique rubricó el concepto precedente con la aserción de que "cuando no hay elecciones, como en este caso, creo que no va a haberlas y no sé por cuanto tiempo, es necesario que el país sienta un shock de fe que crea en lo que está haciendo".

Luego recomendó sanear "pero —aclaró— sanear no es solamente tocar solo hombres, sino ubicarlos donde correspon-de", y ejemplificó apuntando que "aquí hubo un desborde sindical, atribuible a la cúpula, no al sindicalismo en sí, que es respetable y debe ser mantenido... el sindicalismo ha estado mal representado por la cúpula, que se ha corrompido".

"Como consecuencia de tal suerte de desbordes, expresó Manrique su convicción de que "no hay ninguna duda que el poder militar tiene que salir de cauce, obligado por esta anarquía a tomar un poder que no quiere".

"Por eso he dicho muchas veces —prosiguió— que no condenemos a los que en este momento están desalojando a la pandilla, pues la culpable es la pandilla y no quien tiene que cumplir con esa función higiénica de tratar de hacer las cosas bien...".

Con todo, Manrique advirtió que "ese grupo humano (los militares), corre todos los peligros de deterioro del ejercicio del poder", y reclamó cordura "de quienes estamos en la calle y de los que van a gobernar".

Responsabilizó Manrique a los dirigentes de la actualidad, y particularmente a Perón "que tiene mucha culpa de esto que estamos pasando... Cuando él llegó, en el momento en que florecía en el país la bandera de la justicia social, en lugar de hacerla en la función ética y moral del Estado, desvió los fondos por vía de los sindicatos, para, por esa mano, constituir una llave política que lo mantuviese en el poder, dejando en segundo lugar a la justicia social, que en este país resultó ser una mentira".

A mediados de año circularán los nuevos billetes

BUENOS AIRES, 25. (NA). — El Banco Central anunció esta noche que pondrá en circulación en el segundo semestre de este año los billetes de 5.000 y 10.000 pesos nuevos.

Esos billetes se encuentran actualmente en la etapa de impresión acelerada en la Casa de la Moneda. El primero muestra en el reverso la reproducción de una vista aérea de la ciudad de Mar del Plata, en tanto el billete de 10.000 pesos nuevos reproduce una fascinante puesta del sol en el palmar de Colón, en la provincia de Entre Ríos.

El banco explicó en un extenso comunicado la razón de la aparición de esos billetes en el mercado.

Chispazos

por IAN

Dieron muerte en Córdoba al padre de un extremista

CORDOBA, 23. — (NA). — Durante un tiroteo que se originó al pretender las fuerzas de seguridad efectuar un allanamiento en la localidad de Santa Rosa de Calamuchita, perdió la vida Alberto Capuano Blasco, padre del extremista Carlos Capuano Martínez que participó en el secuestro y asesinato del general Aramburu y que fuera muerto durante un enfrentamiento con elementos subversivos en 1973.

De acuerdo a lo que trascendió en esferas policiales, aproximadamente a las 3.30 de hoy, efectivos de la policía provincial efectuaron una serie de allanamientos contra probables "aguantaderos" extremistas en las afueras de la localidad de Santa Rosa de Calamuchita. Al llegar a una de las viviendas ubicadas en esa zona fueron recibidos a balazos, originándose un tiroteo durante el cual perdió la vida un extremista y recibió heridas leves un agente de la policía.

En esferas policiales se recogió posteriormente la información de que el muerto era Alberto Capuano Blasco, de 52 años, que durante el gobierno de Ricardo Obregón Cano, ocupó la dirección de Turismo Provincial. En la actualidad, Capuano Blasco explotaba un cámping en la zona de Los Manzanares y fue allí donde se presentó hoy la policía presumiendo que el lugar era utilizado también como refugio extremista.

Aceptaron la renuncia de José Embrioni

BUENOS AIRES, 23. (NA). — El Poder Ejecutivo aceptó la renuncia presentada ayer por el intendente municipal de la ciudad de Buenos Aires, general (RE) José Embrioni, dándole las gracias "por los importantes y patrióticos servicios prestados".

En su lugar, designó al doctor Jorge Raúl Rodríguez, actual subsecretario del Interior.

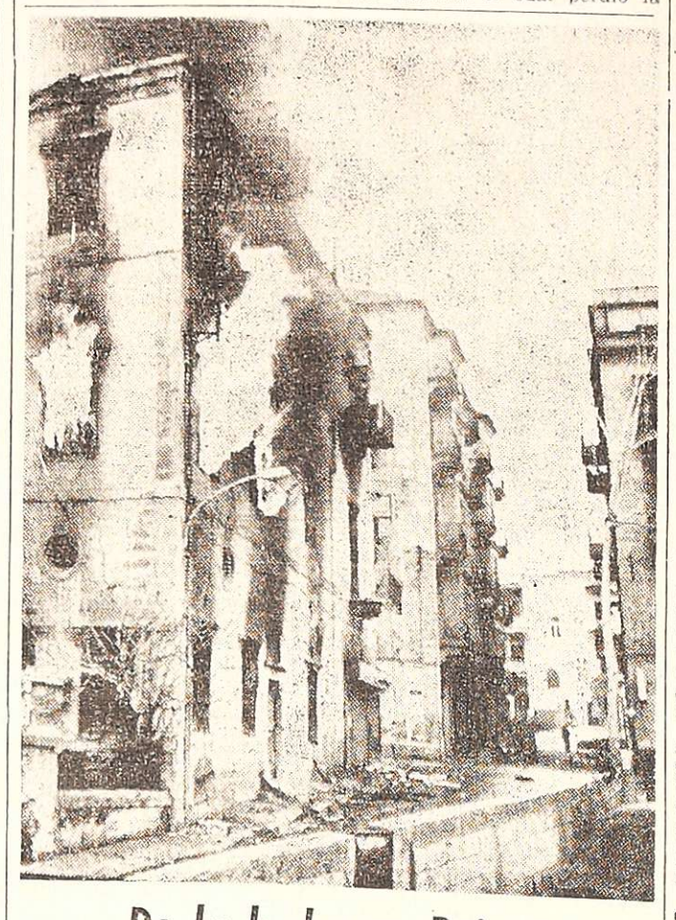

De la lucha en Beirut

Lenguas de fuego surgen de un edificio que ocupaban los falangistas de derecha en Beirut, antes de que fuera ocupado por los militantes de izquierda. (Radiofoto de UPI).

Reformaron un procedimiento sobre el IVA

BUENOS AIRES, 23 (Télam).— La Dirección General Impositiva modificó el artículo 7º de la resolución 1700, relativo a la actualización de las sumas correspondientes a las pomas y cisiones mensuales omitidas frente al IVA.

Por dicho artículo, se determinaba que las sumas obtenidas mediante los procedimientos respectivos deberían ser ajustados por aplicación de los índices de actualización elaborados por la DGI para los impuestos a las ganancias y sobre capitales y patrimonios.

El nuevo procedimiento fiscal dispone que las sumas obtenidas deberán ser ajustadas, en lo sucesivo, sobre la base de los datos relativos a la variación del índice general de precios mayoristas no agropecuarios que para el mes a que corresponda la posición omitida, suministre el Instituto Nacional de Estadística y Censos.

Con Autoplan y su auto un Peugeot 0 Km entra en sus planes.

Hay muchas maneras de llegar de su auto, a un Peugeot 0 km. Autoplan le brinda la mejor. En 50 cuotas. Sin intereses. Y lo más importante, asegurándole que al recibir su unidad, Ud. termina de pagarla a CUOTA CONGELADA.

Infórmese a fondo sobre Autoplan, en su Concesionaria Peugeot. Y verá como su Peugeot 0 km no se queda en simples planes.

AUTO PLAN*
PEUGEOT
Para que su Peugeot entre en sus planes
*PLAN DE AHORRO

Industria Argentina

AUTO PLAN S.A. DE AHORRO PARA FINES DETERMINADOS Marcelo T. de Alvear 636 - P.11o.(1058) - Buenos Aires • Personería Jurídica acordada por Resolución de la Secretaría de Estado de Justicia de la Nación No.1645 de fecha 26 de agosto de 1968 • Planes aprobados por Resolución de la Secretaría de Estado de Justicia de la Nación No. 2539 de fecha 4 de diciembre de 1969 • SEGUROS: SUD AMERICA TERRESTRE y MARITIMA Cía. de Seguros Generales S. A. - HELVETIA ARGENTINA S. A. de Seguros - ACONCAGUA S. A. de Seguros.

Herreras rehusó opinar sobre la situación

MONTEVIDEO, 23. (UPI). — El secretario general de la Confederación General del Trabajo (C.G.T.) de la Argentina, Casildo Herreras, que se encuentra en Montevideo, dijo a los periodísticas locales que "no hablaré sobre política de mi país fuera de él".

Despachos de prensa dicen hoy que Herreras aseguró que vino a Montevideo a mantener conversaciones con dirigentes de la central obrera de Estados Unidos que llegaron ayer desde Chile.

Herreras dijo que se trataron las eventuales reformas a la carta orgánica de la Organización Regional Interamericana del Trabajo.

Según los informes de prensa, Herreras contestó "estoy borrado", (expresión rioplatense que significa estar de incógnito o alejado de los problemas) cuando se le pidió su impresión sobre la situación política argentina.

"No sé nada, estoy desconectado de todo, me borré...", señaló.

El periódico "El Día" dice que después de "una guardia de varias horas, finalmente Herreras accedió a ser fotografiado, viéndosele en la nota gráfica que publica el diario vistiendo ropa de tipo deportivo.

Quiniela de Mendoza

El Banco de Previsión Social dio a conocer el extracto de la quiniela, sorteada anoche por la Lotería de Mendoza:

1º	Premio	528
2º	"	981
3º	"	936
4º	"	663
5º	"	253
6º	"	627
7º	"	044
8º	"	633
9º	"	822
10º	"	063
11º	"	048
12º	"	026
13º	"	966
14º	"	221
15º	"	079
16º	"	51
17º	"	38
18º	"	3
19º	"	
20º	"	

Con tranquilidad aguarda la opinión pública los sucesos

De nuestra corresponsalía en la Capital

BUENOS AIRES, 23. — Un político de vieja cepa conservadora nos decía al promediar la tarde —cargada como nunca de versiones y rumores de la más variada especie— sin muestras evidentes de preocupación: "El país está atravesando un banco de niebla donde los inexpertos se desesperan porque no ven nada. Sin embargo, los buenos pilotos saben que después de pasar por las naturales dificultades que provoca el fenómeno atmosférico llegará la claridad y con ella cobrará nitidez el horizonte". La metáfora naval —o aérea— resultaba esclarecedora para movilizarse sobre la tierra. En medio de un sinfín de versiones sobre la inminente desestabilización institucional donde las llamadas a los diarios y radios se concentran en la denuncia de movilización de tropas y de hacia cualquier parte de la Capital Federal y del Gran Buenos Aires, cuando los legisladores nacionales han abandonado prácticamente el escenario del Congreso Nacional para desarrollar su tarea política, cuando el grueso de los dirigentes de la Confederación General del Trabajo observa, desde Montevideo, el curso de los acontecimientos sin pretender participar de ellos; cuando los dirigentes empresarios y políticos ya no acuden a metáforas idiomáticas para referirse a la situación institucional y los diarios metropolitanos se comunican con sus lectores mediante titulares catastróficos; cuando el ir y venir de embajadores de la Argentina y al exterior y del exterior a la Argentina se hace incesante, el clima de densa niebla se hace evidente y dramático. Superado este ambiente, atravesado el banco de niebla, alguien se ocupará de llenar la vacancia de poder. Lo concreto es, en momentos de enviar este mensaje, que la totalidad de la opinión pública responsable aguarda con suelta tranquilidad el curso de los ya inminentes acontecimientos. Habrá entonces que permanecer atentos.

COMUNICADO A LA OPINION PUBLICA

Los Empleados de Farmacia de Mendoza, vamos a la huelga por: **La negativa patronal a satisfacer nuestros justos reclamos de mejoras salariales.**

Continuando con nuestro anterior comunicado del día 21, hacemos conocer nuestra situación actual en lo que respecta a remuneraciones.

EMPLEADO DE PRIMERA CATEGORIA. (Esto significa no menos de 7 años de antigüedad, Título de Auxiliar de Farmacia (Idoneo)

SUELDO BASICO MENSUAL ..... $ 8.800

Empleado de Segunda Categoría (mayor de 18 años)

SUELDO BASICO MENSUAL ..... $ 7.500

En esta última categoría se involucra a casi la totalidad del personal de farmacia (Administrativos, Cajeros, Perfumería, Limpieza, Choferes y Ascensoristas).

Por ello insistimos en la imperiosa necesidad de lograr un acuerdo con las mejoras solicitadas.

Ante lo manifestado la Asamblea en su reunión del día 22 del cte. resuelve:

Adherir al paro determinado por la Federación Argentina de Trabajadores de Farmacia, los días viernes 26 y sábado 27 del cte. si antes de estos días no se ha llegado a un acuerdo satisfactorio. La medida dispuesta por F.A.T.F.A. tiene alcance nacional.

LA COMISION DIRECTIVA

Mendoza, marzo 23 de 1976

24|3|F|24|3

Alende propuso medidas para superar la crisis

En un mensaje al país analizó la situación actual y formuló observaciones sobre la acción del gobierno

BUENOS AIRES, 23 (NA). — El presidente del Partido Intransigente, Oscar Alende, sostuvo al dirigirse al país por la cadena nacional de radio y televisión que "no hay independencia política verdadera sin independencia económica" y propuso una serie de medidas concretas para estimular el desarrollo de las riquezas naturales y sustraer al país de la dependencia del poder financiero internacional.

Señaló también que el país atraviesa "la época más difícil en lo social, económico y moral, de toda su historia", y que el pueblo vive "con miedo", "lleno de incertidumbres y descontentos por el desgobierno y la inmoralidad de nuestros dirigentes".

Situación que atribuyó al incumplimiento del programa revolucionario que el país votó en 1973 y al abandono de los mandatos históricos de Pellegrini, Yrigoyen y Perón contra la subordinación y la dependencia.

Dijo asimismo que "es inútil inhabilitar personas cuando lo que hay que inhabilitar es una mala política", y afirmó que se está ante el comienzo de un nuevo ciclo, que no anula a nadie ni pretende reniegos de divisas". Es una formación nueva que habrá de descubrir en definitiva si los argentinos vamos a ser vencidos y dominados quizas por muchos años, o si la Nación se va a levantar sobre sí misma".

También tuvo una referencia al papel de las Fuerzas Armadas en el proceso nacional, indicando que las quería "ver integradas en una gran política de refuerzo de los valores nacionales y respeto de la voluntad del pueblo".

Al caracterizar al momento actual expresó Alende que "nuestro pueblo vive desesperado, aplastado por el miedo a perder su vida, su libertad, su ocupación, la seguridad de su familia, los frutos de su trabajo, la seguridad económica, el ideal de impulsar la justicia social".

El doctor Oscar Alende habla por la cadena de radio y televisión. (Radiofoto de N.A.).

Pasó a referirse enseguida a las causas de esa situación, que atribuyó al incumplimiento "del mandato que nos viene de los orígenes nacionales". Evocó entonces que "Carlos Pellegrini con su lucidez hace cien años señaló los peligros de la subordinación a intereses extraños", que llegó después Hipólito Yrigoyen "con su enfrentamiento a las oligarquías nativas" y vino finalmente Perón 'con su mensaje de unión a los argentinos para luchar por la liberación y contra la dependencia".

"Pero lo cierto es que cuando Yrigoyen decía que la Nación empezaba a ser gobernada para gobernarse a sí misma — continuó— nos encontramos con otro ciclo en el que somos menos libres y más dependientes.

Sostuvo que "esto era un injusto fracaso que va más allá de un gobierno y de la malversación de la fe popular" y afirmó que "este proceso requiere una expresión colectiva de fe y de coraje y también un consenso popular a través de esta decisión: sólo el pueblo debe juzgar al pueblo".

Pasó a referirse luego a la dependencia nacional de los países europeos y los Estados Unidos que afecta a todos los países de América Latina, y sostuvo que en nuestro país fracasaron las políticas monetaristas que trataron de implantar las mismas consignas y prácticas en auge en los países desarrollados, logrando sólo el marginamiento de los sectores populares en beneficio de una minoría privilegiada.

La tesis desarrollista

También marcó el fracaso de las tesis desarrollistas que —dijo— procuraron insertar a la economía local dentro de los organismos del capital mundial, llegando al mismo resultado de aumentar el endeudamiento.

Concluyó Alende manifestando que está en crisis el sistema colonial de dependencia, que motivó la degradación productiva de nuestro país. La que ejemplificó mencionando que en los últimos 40 años hemos disminuido la producción de cereales en un 40 por ciento, y que la participación de las carnes argentinas en el mercado mundial descendió del 65 al 15 por ciento.

Explicó que si la producción agropecuaria argentina fuera normal los ministros de Economía no tendrían que ir a solicitar créditos mendicantes para deudas al exterior, y que por eso está así el país.

"Por todo ello —sostuvo Alende— en forma urgente la Argentina debe adoptar algunas resoluciones impostergables", las que pasó a enumerar.

Alentar al productor

Dijo primero que hay que alentar al auténtico productor agropecuario centro vital de una recuperación inmediata, pues de lo contrario se entraría en la temida cesación de pagos.

Indicó que el Estado deberá definir con propiedad la esfera de su propio accionar y el de las actividades privadas nacional y extranjera, para que éstas cumplan con los planes nacionales, y que también se tendrá que equilibrar el déficit en el más breve plazo. Aseveró que el Estado debe controlar más el sistema financiero bancario, financiero y cambiario.

Marcó como imprescindible la fijación de un modelo de crecimiento que remplace el modelo de la dependencia y establezca la defensa de la soberanía nacional y las características fundamentales de una profunda transformación social. De esa manera —añadió— estaremos atentos a los requerimientos de las grandes mayorías y podremos lograr la unidad del pueblo, necesaria para su liberación.

Función del gobierno

Estableció luego la necesidad de rechazar el terrorismo y el crimen político, atacando a las causas que los generan para erradicarlos, y sostuvo que el gobierno "debe concretarse a lo suyo", sin confundir las actividades del partido oficialista con las propias actividades del Estado.

Advirtió finalmente sobre la existencia de sectores golpistas que saben que esa es la única forma que tienen de llegar al poder, pero destacó la existencia de "quienes pensamos que la lucha por la emancipación no se agota en los aspectos electorales, los que señalan que la legalidad debe ser la herramienta de lucha contra el privilegio de afuera y de adentro".

Marcó luego Alende la responsabilidad que le cabe al gobierno nacional en la solución de la crisis, y se mostró optimista al afirmar que "con decencia, trabajo, austeridad y la participación del pueblo, en dos años podemos poner de pie a la República".

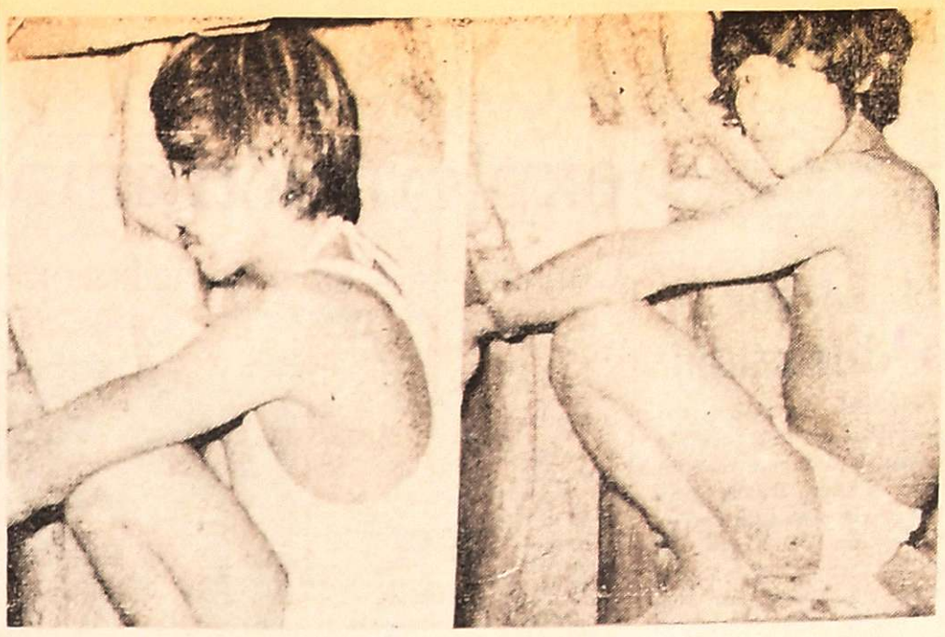

Los mineros atrapados en Filipinas

Gerónimo Acot y Nilo Chatto, atrapados en una galería de una mina de oro durante 19 días, se tomaron recíprocamente fotografías mediante una pequeña cámara que les fue enviada a través de un tubo de ventilación. Grupos de rescate se abrieron camino lentamente hacia los dos obreros, bloqueados desde el cuatro de marzo a raíz del lodo y rocas volcánicas que obstruyeron el túnel de la mina, a raíz de las intensas lluvias que cayeron en la zona. (Radiofoto de UPI).

Tropas combinadas hicieron un operativo en Bahía Blanca

10 detenidos, entre ellos, un diputado del Frejuli

BAHIA BLANCA, 23. (NA). — Por lo menos diez personas, entre las que se encontraría un diputado provincial bonaerense por el Frejuli, fueron detenidas hoy a raíz del procedimiento efectuado por fuerzas combinadas del Ejército, la Armada nacional y las policías Federal y bonaerense. El comando del Quinto Cuerpo de Ejército informó luego que dichas fuerzas "continuando su lucha contra la delincuencia subversiva, llevaron a cabo un operativo de seguridad y comprobación".

Agrega la información suscripta por el propio titular del organismo, general de brigada Osvaldo René Azpitarte, que "el operativo se concretó en la zona de Villa Libre de esta ciudad, habiéndose localizado y secuestrado gran cantidad de armamento y material subversivo, y detenido a diez elementos disolventes, los que están incursos en los delitos previstos y penados por la ley 20.840, en razón de haberseles secuestrado en su poder abundantes armas y municiones".

El general Azpitarte añade luego que "consecuentemente se pone en conocimiento de la población que estos operativos de control de rutas, control de población, patrullaje y actividades conexas, seguirán llevándose a cabo en forma imprevista y en cualquier parte de la jurisdicción de este cuerpo de Ejército", por lo que, "a fin de evitar consecuencias dolorosas se insta a la población a respetar las indicaciones de las fuerzas que realizan los operativos".

Los detenidos

Si bien nada se indica en la información mencionada trascendió que entre los detenidos en el procedimiento de Villa Libre, en la periferia de esta ciudad, se encuentran el diputado provincial Mario Medina y su esposa, la señora Bustos de Medina, los hermanos de ésta, René, Ricardo, Rubén y Raúl Bustos, hermanos asimismo del diputado nacional Roberto Bustos, quien fuera dirigente nacional de la juventud trabajadora peronista; Aníbal Lambrecht, Ricardo Cardinale, Mario Saitler, y una persona de apellido Aspiros.

El diputado bonaerense Medina, del Frejuli, estaba enrolado asimismo en la juventud peronista de las regionales. Los cuatro detenidos Bustos, tienen también una hermana, María Bustos de Lambrecht, que es concejal en Bahía Blanca.

Efectivos combinados, asimismo, efectuaron un operativo en Zapiola al 400, en un pensionado estudiantil, en el que se habrían concretado detenciones, pero sobre lo que no se suministró información oficial.

Allí fue cortado el tránsito por un lapso bastante prolongado, obligándose además a desviarse a las unidades del servicio de transporte de pasajeros.

Conti declaró como imputado ante el juez

BUENOS AIRES, 23 (NA).— Jorge Conti, ex subsecretario de Prensa y Difusión de la Presidencia de la Nación, declaró este mediodía como imputado, no procesado, en la causa sobre el asesinato del diputado nacional Rodolfo Ortega Pena. Tras esta diligencia efectuada ante el juez Alfredo Nocetti Fasolino, concurrió al Juzgado Federal del doctor Teófilo Lafuente, donde le fueron exhibidos unos papeles agregados a la causa sobre la "triple A", que dijo desconocer.

Conti, que llegó al Palacio de Tribunales acompañado por su letrado, Mario Oderigo, señaló al ser abordado por los periodistas "mi presencia en este lugar obedece a que como ciudadano y ex funcionario me presto a cualquier requerimiento de la justicia para el esclarecimiento de la verdad". Preguntado sobre cuál era su relación con la causa que investiga el asesinato de Ortega Pena, dijo Conti que "me vincularon a ésta y otras causas con las que nada tengo que ver. Pero yo me presto porque nada tengo que ocultar y estoy seguro de mi inocencia".

La exposición de Conti ante el juez Nocetti Fasolino se prolongó entre las 11.30 y las 12.30 y a su término se fijó una nueva audiencia para el 31 del actual para carearlo con Salvador Horacio Paino, detenido en Villa Devoto que formuló graves cargos en su contra.

Las hermanas de Eva Perón demandaron a la Presidente

La emplazan para que entregue los restos de aquélla

BUENOS AIRES, 23 (NA).— Las hermanas de Eva Perón se presentaron ante el Juzgado Nº 5 en lo Civil de San Isidro, para demandar a María Estela Martínez de Perón, Presidente de la República, a fin de que, mediante procedimiento sumarísimo y con notificación dentro de los próximos 5 días a la demanda, la actual jefa de Estado les entregue los despojos mortales de la segunda esposa del teniente general Perón, actualmente depositados en una cripta en la residencia presidencial de Olivos.

Blanca A. Duarte de Alvarez Rodríguez y Erminda L. Duarte de Bertolini —hermanas de María Eva Duarte de Perón— presentaron la demanda patrocinadas por el abogado Salvador L. Perrotta, fundándola en que, no obstante haber intimado en oportunidad reciente, mediante acta notarial labrada en la misma Casa de Gobierno, a María Estela Martínez de Perón, la devolución de los restos, por tratarse las actuantes de los únicos deudos de la extinta, "todo ello ha sido con resultado totalmente negativo, en medio del más absoluto silencio e indiferencia de quien actualmente retiene sus restos mortales, posición que, de hecho y de derecho, no puede ya tener otra significación que el rechazo caprichoso".

Argumentaciones

El escrito señala que el derecho y la jurisprudencia sostienen el orden de prelación con derecho a dar sepultura de los familiares, como únicos con derecho a dar sepultura y venerar a sus muertos, lo cual "excluye desde luego la posibilidad de cualquier utilización (de los restos) por parte de parientes o terceros".

Al ser las demandantes —añádese— las únicas parientes y deudos con vida de Eva Perón, "queda desplazada cualquier pretensión que pudiera invocar la señora María Estela M. de Perón, quien carece de toda relación de parentesco y afecto con ella, al punto que su única conexión visibles es la de su condición de nueva y última cónyuge del teniente general Perón".

"Correlativamente —sigue la demanda— se habrá de excluir toda posible intromisión de un tercero —en el caso de la demandada— en el destino de los restos mortales de que se trata, y hasta el evento de una forma de utilización de los mismos, a través de su pública exhibición organizada, que actualmente se cumple en la cripta de la residencia de Olivos".

Las demandantes, al pedir que se ordene a la accionada la entrega de los restos, solicitan también que ello se haga "en el plazo que V. S. determine al efecto, con expresa imposición de costas en caso de oposición".

La presentación concluye con el agregado, por parte del abogado patrocinante, que también lo fue de Juana Ibarguren de Duarte, madre de Eva Perón, de que, por las circunstancias que ambientan el caso, de que ha resuelto renunciar al cobro de los honorarios profesionales que pudiere corresponderle.

PUBLICIDAD

EL DIALOGO MAS FLUIDO, INSTANTANEO Y EFICAZ entre COMERCIANTES y CONSUMIDORES.

Nueva York con los Colores Triunfales.

sin escalas

Llegar a Nueva York con "Colores Triunfales" significa haber abordado un DC-8 intercontinental azul, anaranjado, rojo o verde o el avión convertido en obra de arte por Alexander Calder, el padre del arte kinético. También implica reservas rápidas y seguras, informes meteorológicos vía satélite, rutas elegidas por computadora, menús que reflejan todo el "buen gusto de las Américas"; salidas y llegadas a horario, un trato cordial a bordo y un servicio cuidadoso y seguro de su carga y equipaje.
Por eso, cuando viaje a Nueva York, hágalo con los "Colores Triunfales". Braniff y sus "Colores Triunfales": hacer del viaje una obra de arte del vuelo.

A NUEVA YORK

DIA	SALE	LLEGA	VUELO
Lunes	19:15	12:00	978
Miércoles	20:00	09:35	978
Viernes	22:30	07:00	902 (*)
Domingos	12:00	20:30	902 (*)

(*) sin escalas

Consulte a su agente de viajes.

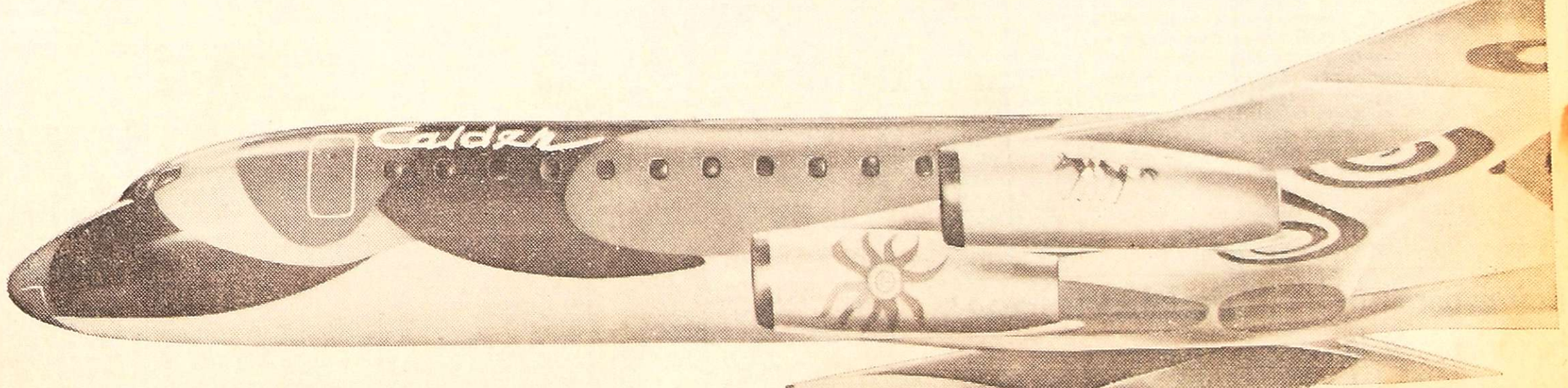

Los Colores Triunfales BRANIFF

LOS ANDES
Fundado el 20 de Octubre de 1882 por el Dr. Adolfo Calle
Directoras:
Carmen Usandivaras de Calle
Elcira Videla de Schiappa de Azevedo
MENDOZA, MIERCOLES 24 DE MARZO DE 1976

Crisis en el sector productor de duraznos

La información suministrada por la Asociación Productores de Duraznos de Mendoza en una reciente conferencia de prensa, que comentamos en nuestra sección Economía del domingo último, ilustra suficientemente cómo tener la certeza de que este sector, que ocupa el segundo lugar después de la uva, en la escala de producción agrícola provincial, no sólo enfrenta un grave problema de coyuntura, sino que también aparece atrapado en una distorsión estructural que reclama urgentes medidas correctoras y de transformación.

Veamos los hechos. Una serie de factores concurrentes favorables permitió en esta temporada 1975/76 una producción abundante y sana de duraznos, estimada en aproximadamente 150 millones de kilos. Una proporción importante de esta producción, que corresponde al rendimiento de unos 10 millones de plantas, está destinada a elaboración, dando impulso significativo a la industria conservera, una de las actividades más dinámicas de la economía regional. Ocurre sin embargo que el complejo industrial mendocino sólo tiene una capacidad de absorción aproximada a los 80 millones de kilos. Esta temporada se dieron dos situaciones muy especiales que acentúan el desfasaje entre la oferta y la demanda del producto: por una parte la simultaneidad con que maduraron distintas variedades de duraznos que tradicionalmente alcanzan su estado óptimo en períodos diferentes, provocando en consecuencia un abarrotamiento de oferta apremiada por el carácter sumamente perecedero que tiene esta fruta, por la otra, la prudencia con que han debido operar las empresas industriales en las actuales circunstancias críticas de la economía nacional, que obligó a reducir planes de producción y la falta de hojalata y azúcar que determinó interrupciones y suspensiones en los programas elaborativos.

Así fue como, según las declaraciones formuladas por los productores, en esta temporada se han perdido 30 millones de kilogramos de duraznos. Este testimonio dramático de distorsión, que ya responde a un desequilibrio de origen estructural debe ubicarse empero en un cuadro evidentemente complicado a nivel de comercialización en razón de las dificultades que han debido y deben afrontar los productores como consecuencia de una política de precios manejada desde la metrópoli que no ha consultado las necesidades de los interesados frente al arrollador proceso inflacionario que elevó los costos en forma vertiginosa. Las largas tramitaciones que exige la implementación de esa política hace que cuando se toma la decisión, esos valores han quedado totalmente desactualizados.

El durazno no es fruta ideal para la exportación. De un total de 17.669.390 bultos exportados en 1974, sólo se envió al exterior un volumen de 11.400 bultos en ese mismo año. Tampoco el consumo interno ofrece salida para el desfasaje. Estadísticas aportadas por la Asociación Productores y Exportadores de Frutas Argentinas, indican que el consumo aparente anual por habitante en 1973 era de 3,720 kgs., marcando un descenso con respecto a años anteriores ya que en 1969 el consumo era de 10,413, en 1970 de 10,110 y en 1972 de 11,009, frente a un consumo de naranjas de 31,274, de 19,424 de banana y de 10,236 de mandarinas y de 6,741 de manzanas.

El problema del productor de duraznos se mueve así en un círculo cerrado. Precios no remunerativos, por una parte; escaso consumo interno e insignificante exportación, por otra; indefensión frente a la política empresaria que limita o regula sus planes de elaboración de acuerdo a pautas y circunstancias que le son propias; víctima tradicional de una modalidad de condiciones de pago que, en períodos de inflación, lo descapitaliza imposibilitándole mantener sus bosques en estado normal de sanidad y rendimiento. Esto es lo que ocurre actualmente y el hecho de que un kilo de insecticida que costaba $ 60.000 pesos moneda nacional se ha incrementado a $ 600.000 da idea de las dificultades que el productor debe afrontar para defender sus plantaciones. Esta situación, que viene de arrastre desde hace unos años, es la que ha determinado, por otra parte, que 30.000 Ha. quedaran sin podar en la zona sur.

Cabe acotar que frente a esta tremenda distorsión "La Colina" de Giol ha sumado un significativo aporte canalizando hacia sus instalaciones una parte importante de la producción sureña y contribuyendo con su propia fabricación de envases a resolver problemas de numerosos establecimientos. Pero como ese aporte juega en un contexto desintegrado muy amplio, no puede esperarse de la empresa estatal sino una solución parcial de la situación.

Se impone así la adopción de medidas urgentes. En primer término, para evitar la pérdida de mayor riqueza. Es necesario institucionalizar el sistema de actualización y reajuste de precios y en el caso de la producción ya comercializada es justo que los interesados cobren intereses sobre los saldos a percibir. Giol debe extremar al máximo el esfuerzo destinado a dar solución al problema de elaboración, comercialización y exportación de excedentes. En una política más de fondo es preciso desalentar la implantación masiva de durazneros y realizar un censo para cuantificar la producción, discriminar las distintas variedades en función de los mercados y los usos y, mientras tanto, prohibir nuevas plantaciones. Todo ello importa también una tarea sostenida de orientación y asesoramiento al sector, así como la determinación de regímenes de estímulo y apoyo crediticio para impulsar una integración racional que debe ser acompañada de la promoción de la construcción de plantas industriales y de fábricas de envases.

Los hechos indican que la etapa de las improvisaciones y el primitivismo económico ha pasado. Ahora se trata de comenzar a trabajar en serio.

Acordóse con la Nación realizar exploración minera en Mendoza

Convínose el estudio de las existencias de hierro en Malargüe

Dos convenios a los que se asigna importancia para el desarrollo de la exploración minera en Mendoza quedaron firmados ayer entre organismos de la Nación y el gobierno de la Provincia. El acto se cumplió al mediodía, en la sala de la Bandera de los Andes, en la Casa de Gobierno. Firmaron los acuerdos por parte de la Nación, el secretario de Recursos Naturales y Ambiente Humano, ingeniero Lucas Tortorelli; el subsecretario de Minería, doctor Julián Abel Fernández y el director de Promoción Minera, doctor Alfredo Foucher. En representación de la Provincia, suscribieron los documentos el interventor federal, general (R.E.) Pedro León Lucero y el ministro de Economía, doctor Francisco Leiva Hita.

Las autoridades provinciales y nacionales suscriben los documentos del plan destinado al desarrollo de la minería local.

Asistieron además el ministro de Gobierno, doctor Isaías Mathus; el titular de Obras y Servicios Públicos, ingeniero Siegfred G. Lexow; el delegado en Mendoza de la Subsecretaría de Minería de la Nación, señor Eddy Omar Lavandaio; el director de Minería de la Provincia, señor Remo Rómulo Domani y otros funcionarios.

Se dio lectura a los textos de ambos convenios, que se aplicarán para la exploración de las disponibilidades de hierro y de cobre en Mendoza y luego los funcionarios suscribieron los documentos.

"Minisiderurgia"

Acto seguido, dirigió la palabra el subsecretario de Minería de la Nación, doctor Fernández, quien señaló en los tramos principales de su discurso: "Acabamos de concretar con la firma de estos convenios un viejo anhelo de Mendoza: el de Paramillos Sur y el estudio de minerales de hierro del sudoeste de la provincia. Quizás este hecho, a pesar de lo modesto, no pase desapercibido en estos momentos de preocupación de los argentinos. Este es un país que no retrocede, avanza. En ambos proyectos hay una labor realizada de un país que quiere avanzar y no debe suspender sus realizaciones. Los estudios, de ser positivos, deben generar la minisiderurgia local y están previstos por el convenio en todas las etapas de financiación".

"Desarrollo minero"

Al referirse a las implicancias de los convenios, el ministro de Economía de la Provincia, doctor Leiva Hita, destacó el "profundo regocijo" con que Mendoza arriba a los acuerdos, que podrán significar "la apertura a un desarrollo minero coherente y sostenido, que coadyuvará a una diversificación de la economía provincial". Mencionó las ventajas de la Ley 20551 de Promoción Minera, legislación que, señaló, contó con activo apoyo del gobierno provincial.

Afirmó luego el ministro: "Los dos convenios que hoy rubricamos, destinado uno a "definir a regla de arte" las reservas cupríferas de Cruz de Paramillos y el otro a determinar las reservas ferríferas de los numerosos afloramientos de Malargüe, pueden ser tal vez la piedra fundamental de una metalurgia mendocina con todas las innumerables connotaciones socio-económicas que ello significa". Trazó por último el siguiente panorama: "En el año 1973 la Argentina importó 810 millones de dólares de minerales y sólo produjo 10 millones de la misma moneda. Otra cifra que señala el raquitismo que refleja el país en materia minera lo da el porcentaje que durante el quinquenio 1966-70 aportó esta actividad en el producto bruto interno y que alcanzó sólo al 0,42% sumando metalíferos, no metalíferos y rocas de aplicación. Si consideramos estos antecedentes concluimos que acuerdos como el que hoy sellamos pueden tener derivaciones económicas de primer orden no solamente a escala regional, sino también en escala nacional".

El hierro

El primero de los convenios está destinado al estudio de las disponibilidades de hierro en zonas sureñas de Mendoza. El artículo inicial puntualiza: "La Provincia realizará por intermedio de la Dirección General de Minería o por contratación, la primera etapa del denominado Estudio del mineral de hierro del sudoeste de la Provincia de Mendoza, la que tiene por finalidad cuantificar las reservas del mineral de hierro de los yacimientos "Hierro Indio", "El Kaiser", "Loma del Medio", "Poblet", "Buenaventura" y "Atlas I" e iniciar los estudios geológicos y geofísicos en las minas "Los Pantanos", "El Salvador", "Nenche", "Bienvenido" o "Lagunita", "Tito" y "Zona de Calmuco", en un todo de acuerdo con el proyecto obrante a fojas 2/50 del expediente del registro de la Secretaría de Estado de Recursos Naturales y Ambiente Humano número 42.979/75, que forma parte del presente acuerdo". Por el siguiente artículo se dispone un aporte del Ministerio de Economía de la Nación para la realización del estudio que tiene carácter definitivo, por la suma de $ 11.021.091.

Se establece asimismo que la Provincia "deberá dar comienzo a los trabajos dentro de los 30 días de haber recibido el anticipo primero de ese aporte, los que quedarán concluidos dentro de los 13 meses de comenzados de acuerdo al cronograma de trabajo". Se acuerda que una vez finalizadas las tareas previstas, se determinará fundadamente si los resultados obtenidos justifican la realización de la segunda etapa del plan.

Se evaluarán las reservas de cobre en la zona de Paramillos

Como se informa en crónica aparte, el gobierno de Mendoza acordó con la Nación efectuar tareas de estudio de disponibilidad de hierro y de cobre en el territorio provincial. Para este último mineral, el convenio firmado expresa en primer término: "La Provincia realizará por intermedio de la Dirección General de Minería un programa de perforaciones consistentes en 17 sondeos con un metraje total de hasta 5.000 metros, con sus correspondientes ensayos de laboratorios y evaluaciones tendiente a definir las reservas de cobre diseminado existentes en el paraje denominado "Paramillos Sur", dentro del área designada como "Zona Nº 1" en el artículo primero del decreto - ley provincial Nº 1448 de fecha 25 de abril de 1975".

Se estipula que "La Subsecretaría (de la Nación) contribuirá a financiar los costos de la exploración, mediante un aporte de carácter definitivo con recursos provenientes del Fondo de Fomento Minero, otorgado por el Ministerio de Economía de la Nación de conformidad con el artículo 22 del decreto 443/74, por un importe total de $ 23.367.495,56".

En el artículo cuarto se expresa: "Si mediante el financiamiento previsto en los artículos anteriores se llegase a determinar la factibilidad final de la explotación, la Provincia quedará obligada por el término de 15 años a partir de la puesta en marcha del proceso productivo comercial, con carácter de contraprestación a su cargo, al pago de una contribución con destino al Fondo de Fomento Minero, creado por la ley 20.551, equivalente al uno por ciento del valor de venta de los concentrados de cobre y de otros minerales que se produjeran en ese estado o de refinados de oro, en su caso. Si el financiamiento obtenido por intermedio del Fondo de Fomento Minero alcanzase a la etapa de elaboración del proyecto industrial, la contribución a cargo la Provincia se elevará al dos por ciento de los mencionados productos, porcentaje que podrá ser elevado de común acuerdo, en la medida que fuese necesario para obtener financiación adicional para completar los requerimientos del proyecto. En cambio si los aportes de promoción minera quedaran limitados a la suma fijada en el artículo segundo, aunque se incrementase con mayores costos, la contribución al Fondo de Fomento Minero que pagará la Provincia será de sólo el medio por ciento del valor de los referidos productos de la explotación durante el lapso de 15 años".

El artículo quinto señala: "Los porcentajes establecidos en el artículo anterior serán abonados directamente por la Provincia, salvo acuerdo en contrario de ambas partes, cualquiera sea la operatividad jurídica, industrial y comercial bajo la cual se realice la explotación y cualquiera sea la participación que en la misma tuviera la Provincia. Los lapsos de vigencia de la contribución serán suspendidos automáticamente durante los períodos de no producción y prorrogado por términos iguales a éstos".

Gremiales

Asociación de Trabajadores del Estado. — La intervención informó a los trabajadores del Ministerio de Cultura y Educación que figuran como "partidas de limpieza", que en la sede del gremio se encuentran las planillas de tabulación.

Los interesados en conocer en qué ubicación han sido colocados, podrán pasar por la asociación.

Realizará hoy el SUTE la jornada de protesta

El Sindicato Unido de Trabajadores de la Educación — SUTE— informó anoche que, de acuerdo con lo dispuesto por la CTERA en el orden nacional y por el plenario extraordinario de delegados en lo provincial, se realizará hoy la jornada de protesta.

Esta —indicó— tendrá por objeto reclamar ante las autoridades de la Nación y de la provincia, las soluciones urgentes que la educación del país y sus ejecutores —los trabajadores de la educación— "requieren y merecen".

También —agregó— está dirigida a hacer conocer a la opinión pública en general y a los padres de los alumnos en particular, "las profundas falencias y déficit en que se desenvuelven las escuelas y los inconvenientes que ellos provocan en el quehacer educativo. Todo ello, acentuado por la grave situación económica de los docentes".

Mecanismo

La jornada de protesta se instrumentará —de acuerdo con el comunicado— de la siguiente forma: en lo interno cada secretariado departamental organizará charlas con autoridades, padres del lugar, etc. En los departamentos que cuenten con sedes, se invitará a los afiliados y vecinos a reuniones donde se dará difusión a aspectos generales sobre la problemática educativa.

Con igual propósito se reunirá hoy a las 18 en la sede del SUTE, el secretariado ejecutivo de la Federación de Entidades de Trabajadores de la Educación Provincial (FETEP), oportunidad en que se dará a conocer un documento con la posición de la entidad respecto de este tema.

Desmentida de funcionarios del municipio de La Paz

El comisionado municipal de La Paz, escribano Carlos Ladislao Navarro, y los asesores Josefa Pelayes de Córdoba, Arturo Mayorga y Salvador Montes, ante declaraciones del presidente de la Federación Provincial de Sindicatos Municipales, Pablo Osvaldo Pereyra, publicadas en un matutino local, dieron un desmentido. La publicación reseñaba que en la mencionada comuna "se contrata matones que expulsan por la fuerza de la casa comunal a dirigentes del gremio municipal".

Al respecto, los funcionarios aclaran: "1º) Que aparecida la indicada imputación, el comisionado cursó telegrama colacionado al presidente de la federación, señor Pablo Osvaldo Pereyra, en el que manifiesta que frente a la publicación intimole para que en el plazo de 48 horas ratifique los términos de la publicación, de ser cierta, y en su caso concrete la acusación relativa a contratación matones, especificando nombres de los mismos y hechos cometidos, caso contrario la municipalidad a mi cargo hace reservas de derechos para deducir las acciones legales concurrentes; 2º) Que vencido el plazo y transcurrido un término prudencial, se ha recibido por respuesta el silencio, lo que, sin lugar a dudas, admite inferir que estamos en presencia de una falsa imputación formulada irresponsablemente y con propósitos inconfesables; 3º) Que la municipalidad de La Paz se destaca por haber obtenido de su personal, luego de una larga tarea persuasiva, contracción al trabajo, responsabilidad de concepción y ejecución, respeto mutuo, eficiencia y estricto cumplimiento de las obligaciones propias del agente municipal para con el ente municipal. Esto ha permitido, a través de la gestión actual, lograr una administración moderna, ágil, eficiente y honesta, lo que en sí importa la normalización total del quehacer municipal en su aspecto administrativo, para servir a los intereses de la comunidad toda; 4º) Que no extraña a las autoridades municipales este tipo de actitudes (falsas imputaciones), propiciadas por personas ajenas al Movimiento Nacional Justicialista, toda vez que en agosto del año pasado también se difundió por la prensa una imputación similar, la que fue totalmente desvirtuada, por carecer de asidero; 5º) Que las actuales autoridades, responsables de la conducción municipal, mantienen el más estrecho, cordial y permanente contacto con la totalidad de las organizaciones gremiales del departamento, razón por la cual se remiten al juicio que eventualmente pudieran emitir los gremios paceños, en punto al tratamiento que se ofrece a todos y cada uno de los dirigentes gremiales, naturales asesores del gobierno municipal, por su condición de integrantes del Movimiento Nacional Justicialista"

Actividad Nativista

Asociación Nativista Cuyana — Invitó a sus asociados a la reunión de camaradería que se realizará hoy, a las 21, en Remedios Escalada de San Martín 2489, ciudad, para festejar los siete años de la entidad.

Los interesados en mayores informes podrán solicitarlos a los teléfonos 230469 ó 253903.

Desde hoy se cobran pensiones de riego de 1976

Informó el Departamento General de Irrigación que a partir de hoy se podrán abonar los servicios de riego correspondientes al presente año. A efectos de facilitar el pago al contribuyente, se ha previsto cobrar los tributos en forma total o parcial, a criterio del regante.

Aquel que optare por el pago del total del canon, hasta el 9 de abril, se verá beneficiado con una bonificación del 15 por ciento. En el caso de hacerlo cuatrimestralmente no gozará de ese beneficio.

Asimismo, se reiteró a los regantes la conveniencia de abonar en término los servicios de riego, pues el incumplimiento trae aparejado un desajuste en la administración, según el comunicado del organismo oficial.

Costará 13 pesos el boleto de ómnibus

El gobierno de la Provincia autorizó la vigencia de nuevas tarifas en el transporte colectivo de servicio urbano, corta y media distancia. El precio del boleto diurno, de 5 a 22.30, costará a partir de hoy $ 13; el del nocturno $ 17 y las tarifas diferenciales se incrementarán en un 27%. Las tarifas de abonos fueron incrementadas de la siguiente manera: personal, $ 8,50 por viaje; escolar, el 50% de la tarifa vigente; infantil interlíneas, $ 1 por viaje.

Para los servicios mixtos, la tarifa básica diurna en radio urbano será de $ 13; la básica nocturna de $ 17. Las restantes recibirán un incremento del 27% sobre las anteriormente vigentes.

En los servicios de media y larga distancia, las tarifas diurnas fueron aumentadas en un 27%. Las nocturnas se fijarán sumando cuatro pesos a las diurnas. La tarifa mínima intermedia será de $ 13.

El abono policial será expedido a un valor del 50% de las tarifas diurnas.

Los precios de los boletos para las excursiones turísticas fueron también aumentados en un 27%.

Se intenta rescatar el mercado de uvas

Uno de los rasgos característicos que vive la vitivinicultura mendocina está dado por la inesperada demanda de uvas que están formulando importantes firmas industriales. Este operativo, que hasta hace un mes atrás no estaba previsto en el esquema de desenvolvimiento de la presente cosecha, por cuanto al vuelco de los viñateros hacia el sistema de elaboración por cuenta de terceros adquirió carácter masivo dada la experiencia del año pasado, aparece apoyado inclusive por adelantos, por parte de los industriales, de hasta $ 15.000 por quintal para cosecha y acarreo.

Además, y este es un aspecto importante, se están pagando precios que para algunos observadores resultan atractivos, especialmente en aquellos casos de viñateros que se ven apremiados por la falta de medios. Por las uvas tintas se pagan entre 180.000 a 200.000 pesos nacionales y por las mezclas entre 80 y 120.000 pesos de la misma moneda, según la variedad y condiciones de la uva.

Consultas efectuadas a productores de nuestro medio coinciden en la siguiente apreciación: la decisión adoptada por el sector el año pasado que se inclinó por elaborar su producción de uvas para defender el fruto de su trabajo de la inflación, dejó a muchos bodegueros sin materia prima. En la presente cosecha, la actitud de los productores reedita el procedimiento de elaborar para vender luego el vino al precio del mercado o sea al precio del día, parece haber persuadido a muchos industriales a salir al mercado de uvas ofreciendo condiciones que parecieran más favorables. Los analistas del proceso económico sostienen sin embargo que el beneficio de buenos precios por la uva y el ofrecimiento de anticipos por sobre los préstamos que conceden los bancos de la Nación y Mendoza, sólo configuran una imagen aparente ya que si el fenómeno inflacionario sigue creciendo al ritmo actual, dentro de un año no habrán pagado prácticamente nada por la uva.

De todas maneras se cree que muchos productores operarán, según las condiciones en el mercado de uvas, lo que podría significar que Giol reciba este año menos materia prima que otros.

El INV insiste en un pedido sobre prorrateo

La intervención en el INV informó que ha reiterado a las autoridades nacionales del área económica, el pedido de autorización, formulado el 30 de enero último, para modificar las alícuotas de la ley de prorrateo de acuerdo con las facultades previstas en la ley 21.055.

Señala el organismo que con ello se persigue mantener un fluido abastecimiento de vinos de mesa al mercado interno.

Feria agrícola internacional harán en Chile

Visitaron el departamento de Comercio Exterior, del Ministerio de Economía de la provincia, organizadores de la Feria Internacional Agrícola, Industrial y Artesanal, que realizará del 9 al 18 de abril, en Los Andes, Chile. La exposición ha sido declarada oficial por el Ministerio de Agricultura del vecino país.

Los interesados en requerir más informes sobre el particular deben concurrir a la repartición mencionada, de lunes a viernes, de 8 a 13. También ese departamento ofrece asesoramiento sobre comercio internacional y todos los trámites relativos a la exportación de productos.

Actividad educacional

Suplencias en enseñanza primaria

Hoy se ofrecerán remplazos en los siguientes establecimientos de enseñanza primaria:

—Escuela Nº 4-D "Prof. Jerónimo S. Semorile, a las 10, maestra de grado especializada.

—Escuela Nº 5 "San Lorenzo", Godoy Cruz 643, San José, a las 20.30, maestra de grado.

—Escuela Nº 9-D "María Zapata de Catena", Rivadavia, a las 11, maestra de Música.

—Escuela Nº 10-N "Bernardino Rivadavia", de Rivadavia, a las 20.30, maestro de enseñanza común.

—Escuela Nº 10 "General Manuel Belgrano", Capital, a las 10, maestra de enseñanza común, con 24,113 puntos.

—Escuela Nº 12-D, Maipú, a las 14, dos de maestra de especialidad.

—Escuela Nº 13 "General José de San Martín", Capital, hoy a las 10, enseñanza común, con 16.202 puntos.

—Escuela Nº 15-N "Carlos Grasso", Lavalle, a las 20.30, dos cargos de enseñanza común.

—Escuela Nº 15-D, de Villa Nueva, maestra de grado.

—Escuela Nº 15-D, "Francisco N. Laprida", Capital, a las 8.30, uno de enseñanza común con 17.245 puntos y otro de maestra de música.

—Escuela Nº 17 "Hipólito Yrigoyen", Capital, a las 10, un cargo de Educación Física.

—Escuela Nº 23 "Ricardo Rojas", Capital, a las 10, maestra de grado con 12.930 puntos.

—Escuela Nº 25 H "Cecilia Grierson", de Capital, a las 18, un remplazo de Economía Doméstica.

—Escuela Nº 28 D, Benegas, Godoy Cruz, a las 10, maestra de grado en la especialidad.

—Escuela Nº 55 "Dr. Roque Sáenz Peña", Godoy Cruz, a las 10, Educación Física.

—Escuela Nº 63 "Agustín Alvarez", Godoy Cruz, a las 10, enseñanza común, turno mañana, con 22 puntos.

—Escuela Nº 91 "Leopoldo Lugones", Guaymallén, a las 10, enseñanza común.

—Escuela Nº 104 "Monseñor José A. Verdaguer", Guaymallén, a las 10, maestra de Música.

—Escuela Nº 125 "Coronel Casimiro Recuerdo", El Borbollón, a las 9, maestro de grado, con 21,400 puntos.

—Escuela Nº 152 "General José Albino Gutiérrez", Maipú, a las 10, maestra común, con 10.405 puntos.

—Escuela Nº 165 "Clodomiro Giménez", Maipú, a las 11, tres de enseñanza común, con 20.796 puntos.

—Escuela Nº 173 "Juan E. Serú", Maipú, a las 11, enseñanza común, con 17.240 puntos.

—Escuela Nº 175 "Teresa B. de Tittarelli", Fray Luis Beltrán, a las 9.30, enseñanza común.

—Escuela Nº 177 "Francisco Moreno", Fray Luis Beltrán, a las 14 enseñanza común.

—Escuela Nº 203 "Teresa O' Connor", Chacras de Coria, a las 11, dos cargos de maestra de jardín de infantes.

—Escuela Provincial Nº 221 "Río Blanco", Potrerillos, a las 11, maestra de grado de escuela de temporada.

—Escuela Nº 232 "Martín M. Güemes", San Martín, a las 10, enseñanza común con 22,780 puntos.

—Escuela Nº 231 "General José de San Martín", San Martín, a las 10, dos cargos de maestra de Música y uno de Dibujo.

—Escuela Nº 244 "Tupac Amarú", El Divisadero, San Martín, a las 10.30, dos de maestra de grado, con 19.695 puntos en orden decreciente.

—Escuela Nº 261 "Blanco Encalada", Junín, a las 11, un cargo de jardín de infantes y dos de maestra común.

—Escuela Nº 262 "Gervasio A. Posadas", Los Barriales, Junín, a las 10, dos cargos de enseñanza común.

—Escuela Nº 263 "Presidente Marcelo T. de Alvear", a las 11, en Inspección Regional Este, un cargo de director.

—Escuela Nº 268 "Juan M. Espada", Los Barriales, de Junín, a las 10, enseñanza común.

—Escuela Nº 282 "Gobernello Saavedra", de La Libertad, Rivadavia, a las 11, enseñanza común.

—Escuela Nº 287 "Miguel Escorihuela Gascón", de Rivadavia, a las 11, dos cargos de maestra de grado.

—Escuela Nº 308 El Divisadero, Santa Rosa, mañana a las 11, enseñanza común.

—Escuela Nº 335 "Presidente Santiago Derqui", de Costa de Araujo, a las 10, enseñanza común.

—Escuela Nº 352 "Ejército de los Andes", de Villa Seca, Tunuyán, a las 11, enseñanza común.

—Escuela Nº 355 "Francisco Javier Morales", Tunuyán, a las 11, enseñanza común.

—Escuela Nº 366 "América", de Tunuyán, a las 11, un cargo de jardín de infantes.

—Escuela Nº 391 "Emilia Herrera de Toro", de Tupungato, a las 11, tres cargos de enseñanza común y uno de Manualidades.

—Escuela Nº 393 "Lindor Castillo", de Tupungato, a las 13, tres cargos de enseñanza común.

—Escuela Nº 394 "Vicente Gil", San José, Tupungato, a las 11, enseñanza común.

—Escuela Nº 419 "Ejército Argentino", San Carlos, a las 13.30, enseñanza común.

Escuela del Magisterio — Informó que mañana, a las 18, se iniciará un curso para preceptores, en el local del Colegio Universitario Central. También se indicó que se ha convocado a los profesores de la Escuela del Magisterio, a una reunión que se hará el viernes a las 19, en el salón de actos de la Escuela Normal

Suplencias en enseñanza media

—Escuela Nº 7 H "Margarita S. de Thompson", de Las Heras, hoy a las 13.30, un cargo de Corte y Confección.

—Escuela Nº 22 H "Rosario Vera y Peñaloza", de Godoy Cruz, hoy a las 19, un cargo de Corte y Confección.

—Escuela BM Nº 1 "Fray Luis Beltrán", el viernes próximo a las 8 un remplazo de 6 horas de Cerámica tres (horas de segundo año y tres de tercero), y a las 10, 6 horas de Dibujo en tercer año.

Los interesados deben presentar certificados de buena conducta y de salud.

—ENET Nº 3 "Infanta Mendocina", en Salta 29, ciudad, hoy a las 20, suplencias de 2 horas de ERSA de tercer año y cinco horas de Mecanografía (dos en tercero y tres en el Curso Técnico).

—Escuela BT Nº 14 "Los Corralitos", el viernes próximo a las 9.30 un remplazo de 5 horas Matemática de primer año primera división.

—Escuela BT3 de Tunuyán — Mañana a las 14, remplazo de tres horas de Botánica en tercer año y tres horas de Matemática en quinto año.

—Escuela BT Nº 5 "Manuel Belgrano", La Consulta, el viernes próximo a las 10 remplazos de cinco horas de Matemáticas de primer año y cinco horas de segundo, tres horas de Zoología de segundo año y tres horas de Física de cuarto año.

—Escuela BT-3 "Julia Silva de Cojas", Vista Flores, Tunuyán, el viernes a las 16, remplazos de tres horas de Matemática de quinto año, tres horas de Física II de quinto. Los interesados deben presentarse con el bono de pumtaje de 1976, certificado de buena conducta y certificado de buena salud.

—ENET Nº 1 "Ing. Pablo Nogués", de ciudad, el viernes a las 9, a los aspirantes a interinatos y suplencias inscriptos en la Junta de Clasificaciones Zona 5, de Enseñanza Técnica, seis horas interinas de Matemáticas de segundo año; dos horas suplentes de Biología de primer año, seis horas de Química de tercer año, cuatro horas interinas de Física de tercer año, cuatro horas interinas de Construcciones Metálicas y de Madera de quinto año, tres horas interinas de Mantenimiento y Reparación de Equipos de sexto año y cuatro horas interinas de Construcciones Complementarias de quinto año.

Escuela 36 H. Carolina Calle de Zanona — Se encuentra abierta la inscripción de ingreso a primer año en las siguientes especialidades: Corte y Confección, Labores a mano, Manualidades, Bordado a máquina, Tejido a máquina y Arte Culinario. La escuela se halla en Patricias Mendocinas 1327 y su horario se adapta al del comercio.

Comisión de Legislación del Cuerpo Técnico de Inspección — El presidente de la comisión citó a los inspectores integrantes de la misma a la reunión que se hará hoy a las 9.30, en la Escuela "Lucio Cicchitti", de Guaymallén.

ENET Nº 1 "Ing. Pablo Nogués"— Comunicó a los alumnos que finalizaron el servicio militar, que a partir del lunes próximo y hasta el 5 de abril, de 8 a 12, se recibirán las solicitudes de exámenes.

SUTE - Guardapolvos y útiles escolares.— La Secretaría de Acción Social y Cultural ha iniciado la distribución y venta de útiles escolares a los departamentos que previamente han hecho llegar sus pedidos. El reparto para Gran Mendoza (Capital, Godoy Cruz Las Heras y Guaymallén), se hace en Godoy Cruz 310, ciudad, de 10 a 12 y de 18 a 20. Los departamentos restantes fijarán lugar y fecha por medio de sus secretariados, los que a la brevedad deben pasar por el sindicato a fin de retirar el material que proporcionalmente les ha correspondido. El plazo para retirar los pedidos vence el sábado próximo.

SUTE - Enseñanza Media. — En la sede del sindicato se realizó recientemente una asamblea de directivos de escuelas de enseñanza media. En la oportunidad se eligieron los representantes gremiales que integrarán la comisión mixta, dispuesta por el artículo Nº 2) del decreto ley 3226/75. Esta comisión tendrá a su cargo la organización del curso para la tabulación del personal directivo interino al 31-12-74 y comenzará a trabajar de inmediato. Los directores electos para desempeñar dicha representación fueron la señora Estela Videla de Olivera y el señor Juan Woods. Por otra parte se comunicó a los profesores que la Junta de Calificación ha iniciado la entrega de bonos con puntajes para optar a interinatos y remplazos para el ciclo lectivo 1976.

SUTE - Partidas de limpieza. — Se encuentran en exhibición hasta mañana en Godoy Cruz 310, las planillas con las nóminas de los agentes que han sido tabuladas para ser contratados de acuerdo con lo dispuesto por el decreto 2345/75 (440 cargos), a partir del 1º de enero de 1976. En el gremio se recibirá cualquier reclamo a que diera lugar dicha tabulación.

Reunión de directores. — La inspectora técnica de la Sección Rivadavia, ha citado al personal directivo de su jurisdicción a la reunión que se hará hoy, a las 17, en la Escuela Nº 281, "Bernardino Rivadavia".

Escuela del Bachillerato Técnico-Químico B-T8 de Junín. — Citó para el jueves a las 11 para cubrir las siguientes vacantes: seis horas de historia de primero y segundo año; cuatro horas de química en segundo año y cuatro de química en sexto año.

Giol reforzará créditos para productores

En días más, la empresa Giol resolverá adelantar a los productores que le han entregado su producción para elaborar por el sistema de terceros, incluyendo a quienes ya han entregado sus uvas, un importe de 5.000 pesos moneda nacional por quintal, independientemente de los créditos otorgados por el Banco Central a través de los bancos de la Nación y Mendoza y como refuerzo a ese apoyo financiero para asegurar el normal levantamiento de la cosecha y el acarreo.

Entidades diversas

Asociación tiflológica "Luis Braille". — Convocó a los socios a una asamblea ordinaria a realizarse el sábado a las 17, en su sede de Corrientes 84, capital.

Hoy pagarán a bailarines de la fiesta vendimial

En la sede de la Dirección Provincial de Turismo, comenzarán hoy a hacerse efectivos los haberes de los bailarines figurantes, camaristas y otros participantes, que actuaron en el espectáculo central de la fiesta de la Vendimia, según informó la repartición.

Hoy, a partir de las 17, se pagará a los bailarines del grupo "A"; mañana a la misma hora a los del grupo "B" y el viernes se completarán los pagos al resto. Los interesados deben presentarse con el recibo de entrega de ropas y documento de identidad.

Publicaciones

Labor de un ex senador. — Se recibió un folleto que contiene la labor cumplida en el Senado de la provincia por el ex senador del Partido Demócrata, Pedro Cura Badín.

El folleto contiene una presentación de la actuación cumplida en representación del departamento de Maipú. Se menciona entre los proyectos presentados, el que se refiere a la construcción del puente sobre el río Mendoza, que une Isla Chica con Isla Grande conectándose con Junín y Rivadavia, y con Maipú y Luján por el Oeste. También se destaca la gestión del ex legislador por el tendido de la "red domiciliaria de agua potable en el barrio Villa Elena, a construirse en la Villa Cabecera de Fray Luis Beltrán departamento de Maipú; como así otro proyecto para la perforación de un pozo, tanque elevado y red domiciliaria de agua potable para el distrito Pedregal de este departamento. El proyecto que el ex senador presentó para la construcción de tres bodegas estatales y el que se relaciona con las defensas aluvionales de la margen izquierda del río Mendoza, desde Isla Chica hasta el puente de Palmira situado sobre el mismo río, "proyecto aprobado oportunamente por la Legislatura se encuentra próximo a su ejecución, destacando que ha sido prevista la inversión que requiere esta obra por el Ministerio de Economía en la provincia."

Autoridades municipales de General Alvear y de Vialidad, en la cabecera de la pista en construcción.

Progresos en la construcción del aeródromo de Gral. Alvear

GENERAL ALVEAR. — Fueron inspeccionadas las obras que se realizan en el Aeródromo Municipal de General Alvear, por el comisionado Haroldo Omar Felizia, con motivo de haber sido colocado el riego de imprimación a la pista de 1.600 metros de extensión.

Felizia concurrió al lugar acompañado del secretario de Obras Públicas, Horacio Zancan; el presidente de la Cámara de Comercio, Industria y Agricultura, ingeniero Raúl Erdozain y secretario de esa entidad, Andres Addario; en representación del Club de Leones, su presidente, Atanacio Ortego, el ingeniero Juan SimónO, y periodistas.

El nuevo aeródromo ha sido construido en un campo de 45.000 hectáreas que ubica sobre la ruta nacional 143 a unos seis kilómetros de la ciudad de General Alvear.

Los trabajos están a cargo de la Dirección Provincial de Vialidad, seccional 14, bajo la dirección del delegado Carlos Hull, y se han destinado tres máquinas de la repartición provincial y personal municipal. La obra consiste en la construcción de una pista de 1.600 metros de largo por 30 metros de ancho. Ya se ha efectuado el riego de imprimación y afirmado de las banquinas. Se cuenta con terreno suficiente para ampliarla en un futuro a 3.000 metros de largo, a los efectos de dar a ese aeródromo carácter de aeropuerto internacional. La base de compactación es de 28 centímetros de agregado pétreo y arcilla y base estabilizada de 15 centímetros. En estos momentos se proyecta construir la casa para el cuidador, que ya cuenta con agua y energía eléctrica, como así la preparación de la tierra para espacios verdes y jardines.

El comisionado informó que ha realizado gestiones ante Aerolíneas Argentinas y la Fuerza Aérea Argentina, haciendo conocer el deseo de General Alvear de ver muy pronto coronado su anhelo de contar con un aeropuerto con líneas de cabotaje comercial para transporte de carga y pasajeros, y en ese sentido manifestó que desde hace tiempo está proyectada una línea aérea Mendoza - San Rafael - General Alvear y Neuquén.

Contratación de equipos para obras públicas

Se aprobaron los contratos hechos por la Dirección de Hidráulica y la firma Emilio Gugnini S.A., para la locación de equipos mecánicos destinados a movimiento de suelos.

Las maquinarias se emplearán en trabajos de mantenimiento y corrección de cuencas y cauces aluvionales, por un monto de $ 1.290.000 y para tareas de mantenimiento y conservacion de obras de riego, por un valor de $ 3.600.000.

Jubilaciones

Ley 4349 ex Caja del Estado. — Abonará beneficios en la sucursal Mendoza, en horario especial de 18 a 20, hoy y mañana.

Centro Mutual de Jubilados y Pensionados Civiles Nacionales. — Informó que se atenderá en la secretaria de Paso de los Andes 1266, los lunes de 17.30 a 19.30 y miércoles de 9 a 11, para informar sobre el trámite a efectuar para solicitar el reajuste de haberes y pago del 82% móvil que no se liquidaron con motivo del congelamiento de sueldos a jubilados y pensionados y que la Suprema Corte de Justicia de la Nación ha declarado inconstitucional.

Caja Nacional de Ahorro y Seguro. — A partir de hoy abonará los haberes correspondientes a marzo a los jubilados y pensionados de la ex Caja 4349 Personal del Estado en el horario de 7.15 a 10.15.

Entidades de bien público

Rotary Club Mendoza. — Realizará hoy su reunión semanal. En su transcurso se incorporará como socio al señor Máximo Emilio Peña, quien será presentado por el socio Juan Alsina. La charla de fondo estará a cargo del doctor Pedro Santos Martínez, quien hablará sobre "Geopolítica actual de la Comuna del Plata". Al final de la reunión se efectuará una asamblea ordinaria de afiliados para la elección de presidente para el período 1977/78.

Rotary Club Dorrego. — Sus asociados se reunirán hoy a las 21,30 en el local de calle Entre Ríos 385 de ciudad. La información rotaria estará a cargo de Tomás Guillot, mientras que la charla de clasificación la dará el presidente de la entidad, doctor Rafael Lucas Manzur.

Club de Leones de Mendoza. — Con motivo de recibir la visita del gobernador del distrito O-1, Héctor Luis A. Mosconi, la entidad realizará hoy una cena en el Golf Club Andino. Previamente, a las 20, se realizará una reunión de trabajo en la sede de avenida España 1248, cuarto piso.

Rotary Internacional. — El viernes a las 17.30 en su residencia de calle Francia 940 de La Puntilla, la señora Elisa Gras de Vidal, esposa del gobernador del distrito 486 de Rotary Internacional, servirá un te a las señoras presidentes y secretarias de todas las ruedas femeninas de esposas de rotarios.

Rotary Club de Chacras de Coria.- Informó que la reunión que debería realizarse hoy, fue adelantada y se realizó el domingo pasado, día que se hizo un asado de amistad en la residencia del doctor Vautier.

Exigió el INV aclaraciones a una entidad

El INV, dio a conocer el texto de un despacho telegráfico enviado por el interventor en el organismo, ing. Mario Ceresa, al presidente del Centro de Bodegueros de Mendoza, doctor Francisco Jiménez Herrero, referido a una publicación de una solicitada aparecida en medios locales de difusión.

El texto del telegrama expresa: "En mi carácter de interventor del organismo que tiene a su cargo la aplicación del regimen de prorrateo (art. 16 de la ley 21055), emplázole 24 horas puntualice "discriminaciones y excepciones" en la aplicación del prorrateo, mencionadas en su comunicado publicado en diarios locales el día 20 de marzo ppdo. bajo apercibimiento de las acciones a que hubiere lugar".

Donación de un terreno en Maipú

La Intervención Federal autorizó a la Comuna de Maipú, a aceptar la donación de un terreno destinado a la prolongación de calle Pescara, en Gutiérrez.

El predio ha sido donado por los señores Francisco Gonella Casals, Amelia Gonella viuda de Cinario, Pedro Gonella y Emma Gonella de Tejada, quienes en compensación serán eximidos del pago de tasas y servicios municipales que les corresponda abonar, por el término de cinco años, y hasta la suma de $ 7.784.

Universidades

Nacional de Cuyo

Facultad de Ciencias Políticas y Sociales. — Comunicó que las mesas examinadoras que estaban fijadas para los días 22, 23, 24, 25 y 26 de este mes, fueron diferidas para los días 26, 27, 29 y 30 del corriente y 1º de abril, respectivamente.

Se aclara además que se mantendrán las fechas previstas del tercer turno de exámenes para los días 2 al 9 inclusive del mes proximo.

Area Pedagógica. — Cito a los profesores integrantes del área y delegados alumnos a la reunión que se realizará hoy, a partir de las 19, a fin de tratar temas de interés general para la organización y funcionamiento del area.

Facultad de Ciencias Agrarias. — Los exámenes previstos para la semana en curso han sido postergados conforme al siguiente detalle: Matemática, Química Orgánica y Biológica, Edafología, Enología I y Horticultura y Floricultura, para mañana; Física y Microbiología Agrícola e Industrial, el viernes; Química Feneral e Inorgánica, para el 29; Zoología Agrícola, el 30; y Agricultura especial, Silvicultura y Mecánica y Máq. Agrícola el 1º de abril.

De Mendoza

Facultad de Ciencias Jurídicas y Sociales. — El doctor Rubén Calderón Bouchet dictará un curso a los alumnos de la facultad sobre el tema "Cristianismo y marxismo como visiones de la Historia Universal". Las clases se desarrollarán en la sede la facultad, Dag Hammarskjold 750, de 10.30 a 12.30, y podrá asistir todo el público interesado, pues la concurrencia es libre.

Congreso de la pequeña empresa habrá en La Rioja

Del 1º al 3 de abril próximo se realizará en La Rioja el Primer Gran Congreso Nacional de la Pequeña y Mediana Empresa, convocado por COPYME, Corporación para el Desarrollo de la Pequeña y Mediana Empresa.

Para dar cuenta de este encuentro empresario visitaron este diario los representantes de la Oficina Regional Cuyo de Copyme, ingenieros Héctor Hugo Maradona y Eduardo Santiago Nahman, quienes informaron que el congreso analizará en esa oportunidad la problemática del sector, con el propósito de identificar modos de acción para lograr la consolidación y el desarrollo de la pequeña y mediana empresa.

El temario propuesto comprende el tratamiento de los siguientes puntos: situación de la pequeña y mediana empresa; necesidad de formar núcleos de pequeños y medianos empresarios: productividad, inversión, financiación; comercio exterior y sustitución de importaciones.

Finalmente señalaron que la convocatoria está orientada a lograr la concurrencia de los pequeños y medianos empresarios de todo el país, comprendiendo a los sectores empresarios, agropecuarios, minero, industrial, construcciones, comercial y de servicios.

En la Regional Cuyo de Copyme se ofrece información relacionada con el congreso.

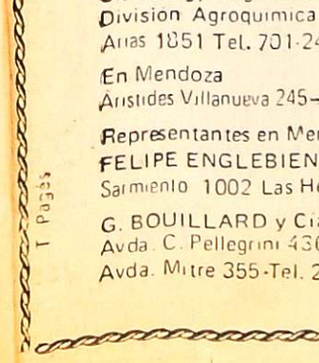

ROPA IMPECABLE...?
APRESTO TEKO
OTRO PRODUCTO MAYBROSS S.R.L.
DISTRIBUYE EN MENDOZA: D.I.C.U. S.A.
ALVAREZ THOMAS 82
GODOY CRUZ - TEL. 222005

BODEGUEROS! ENOLOGOS!
CIBA—GEIGY
Argentina S.A.I.C. y F.
Invita a profesionales en enología e industriales Vitivinícolas, a la disertación sobre.
EL USO DE ENZIMAS
en la Industria Vitivinícola
a cargo del Sr.
CHARLES REVILLIOT
Químico Enólogo de Ciba Geigy (Basilea-Suiza)
en
Viñedos y Bodegas ARIZU s. a.
SAN MARTIN 1515-Godoy Cruz-Mza.
el viernes 26 a las 20.30
Ciba-Geigy Argentina S.A.I.C. y F.
División Agroquímica
Arias 1851 Tel. 701-2461-Buenos Aires
En Mendoza
Aristides Villanueva 245 — Tel. 244820 - Mza.
Representantes en Mendoza:
FELIPE ENGLEBIENNE
Sarmiento 1002 Las Heras
G. BOUILLARD y Cía s.r.l.
Avda. C. Pellegrini 436-Tel. 2025-Gral. Alvear
Avda. Mitre 355-Tel. 22420 - San Rafael

Plan de expansión del Canal 7 de TV a toda la Provincia

El interventor federal reunió ayer a los periodistas, para informar sobre el proyecto de extensión de las transmisiones del Canal 7 de televisión, a toda la Provincia. Acompañaron al mandatario el ministro de Obras y Servicios Públicos, ingeniero Siegfried Guillermo Lexow; el interventor en citado canal, doctor Osvaldo Franciforte; el gerente técnico, ingeniero Angel Milana y otros funcionarios. La idea es que la televisión llegue a todos los núcleos habitados de Mendoza, incluso, en transmisiones desde cualquier lugar del mundo, según lo expresó el general Lucero.

Prioridad

Para llevarla a cabo, por decreto de la Intervención Federal, se ha declarado de interés público provincial y prioritario, el plan de expansión de Canal 7 de televisión, del Estado Nacional, destinado a dar servicio de televisión a todos los núcleos poblados de la Provincia. La iniciativa, además de solucionar problemas de las comunidades más alejadas -como Malargüe, que en este momento carece de servicio— permitirá tener a la Provincia integrada, en una red total, en ocasión del próximo campeonato mundial de fútbol. El plan elaborado por los técnicos del Canal en colaboración con el Comité Federal de Radiodifusión, prevé su concreción a muy breve plazo y ya está en ejecución. Incluye el traslado de la antena y equipo transmisor del canal desde su actual emplazamiento en Garibaldi y San Martín, hasta la cumbre del cerro El Arco, al oeste de la ciudad de Mendoza y un nuevo emplazamiento para la antena del cerro Tupungato, que será trasladada simultáneamente a una de las cumbres del cerro El Diamante.

Este operativo, obligará a suspender por solamente siete días las transmisiones de Canal 7, período necesario para proceder al traslado de antenas y equipos hasta sus nuevos emplazamientos.

Tareas previas

En el caso del cerro El Arco, las tareas previas de apertura de camino, suministro de energía eléctrica, construcción de casilla para instalación de equipos, levantamiento de la torre y construcción de vivienda para el encargado, han sido confiadas a la Dirección Provincial de Vialidad, Dirección Provincial de Energía, Dirección de Construcciones y Dirección de Arquitectura. Ha sido solicitada la colaboración del Ejército, mientras que los tecnicos del Canal 7 efectivizarán la instalación y puesta en marcha de los equipos.

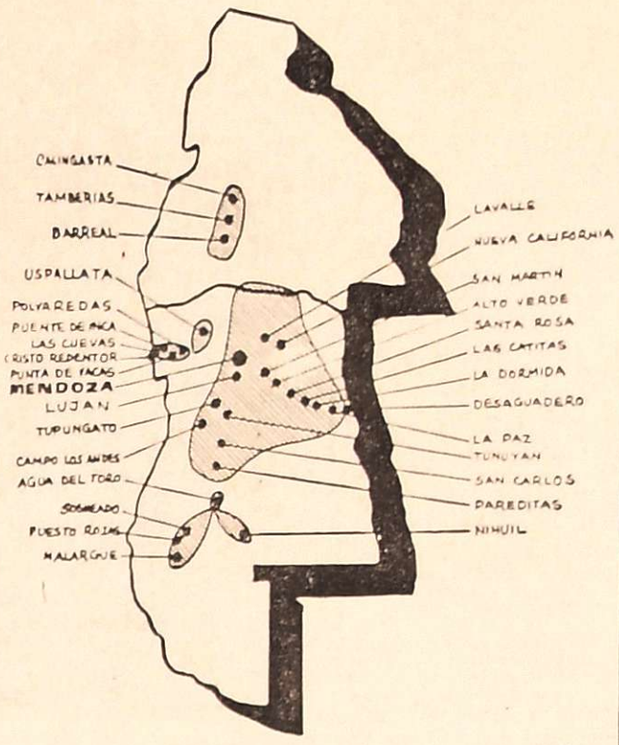

Gráfico del anteproyecto de extensión del servicio de Canal 7

En el caso del cerro El Diamante, Agua y Energía Eléctrica de la Nación ya ha llevado hasta el lugar la línea energética necesaria, se dispone de ruta de acceso y sólo resta trasladar e instalar la antena repetidora, en una cumbre aledaña a aquella en que se halla la antena de Canal 6 de San Rafael destruida por un incendio.

Los trámites legales de expropiación de las parcelas destinadas al emplazamiento de equipos ya han sido iniciados, cumpliéndose la tarea con celeridad en todos los aspectos a fin de cumplir con el cronograma provisto antes de que los intensos fríos impidan el trabajo en ambas localizaciones.

La decisión del interventor federal, general (R) Pedro León Lucero, adoptada en acuerdo de ministros, permitirá brindar servicios de televisión óptimos a todas las poblaciones de la Provincia, al sur hasta Malargüe; al este hasta Desaguadero; al oeste hasta Uspallata y al norte hasta el límite con San Juan, con la posibilidad técnica cierta de penetrar en las provincias de San Juan y San Luis respetando las disposiciones nacionales existentes en la materia y de llegar hasta Las Cuevas mediante una segunda etapa, que consiste en la instalación de una antena receptora y repetidora en Cristo Redentor.

La existencia actual de microonda en Mendoza para las conexiones con Buenos Aires y el resto del mundo —vía satélite— permitirá a todos los mendocinos recibir programas de todo origen a través de la onda de Canal 7 de Mendoza.

Políticas

Unión Cívica Radical

Núcleo Respeto Partidario. — El comité del circuito ciudad de Maipú del núcleo comunicó que el sorteo que debía realizarse con la última jugada del mes en curso por la Lotería de Mendoza, ha sido postergado para la última jugada de mayo próximo.

Partido Justicialista

Agrupación "17 de Octubre" Lista Azul y Blanca. — El comando electoral de Tupungato designó las comisiones que integrarán la organización central. Prensa y publicidad, Francisco Saccaro, Diego Balgorria y Lorenzo Carmona; relaciones públicas, Juan de Dios Vilches, Leopoldo Muñoz y Amado Lucero; padrones y boletas, Félix Balgorria, Nieves Lopez y Arcelio Pio Riquelme; finanzas, Irma Dora Alvarez y Gino Milani; movilidad, Mario Echegaray, Víctor Gil y Guillermo Calderón; actos proselitistas, Mafalda Atencio, Ramon Reyes y Francisco Aveiro; supervisión del acto electoral, Fanny Sánchez, Roque Méndez y Emilio Britos; y preparación de fiscales, Egidio Fernández y Clementina Moyano.

Partido Demócrata

Candidatura doctor Amadeo Frúgoli. — En una asamblea realizada en el domicilio del dirigente Fermín Videla, se resolvió designar por unanimidad como delegados departamentales titulares ante la junta promotora provincial a Miguel Vallés, Ciro Lorenzo Colombati y Rafael Alcalde. Se informó también que se concretó la asamblea del sector femenino, que se realizará el 27 a las 18.30, donde hablará el doctor Amadeo Frúgoli.

Por vino tinto pagan promedio de $ 1.163,41

Con niveles superiores a los de la jornada anterior, operó el Mercado de Vinos local.

En la oportunidad se comercializaron 32.833 hectolitros en 60 operaciones, y se logró un precio promedio de $ 1.163,41 por hectolitro para los vinos tintos: $ 999,27 para los criollos y claretes y $ 1.492,30 para los tipos blancos.

Tensa situación imperó durante el día de ayer

Se esperaban inminentes novedades

Las insistentes versiones que desde hace algunos días circulan en todos los ámbitos, acerca de una inminente ruptura del orden institucional en el país, también tienen eco en nuestro provincia.

Todo ello esta avalado, en buena medida, por las informaciones provenientes de Buenos Aires, donde se da cuenta de un desusado movimiento de tropas y traslado de efectivos militares desde distintas guarniciones hacia la Capital Federal y otros centros poblados. A esa situación se suman los reiterados cónclaves que realizan las más altas autoridades militares, correspondientes a las tres fuerzas.

En nuestra provincia también han alcanzado trascendencia algunos aprestos que se realizan tanto en la IV Brigada Aérea como en las unidades dependientes de la 8ª Brigada de Infantería de Montaña, no obstante en la mayoría de los casos se les restó importancia y se adujo que sólo eran medidas de seguridad que se adoptaban como consecuencia de la situación imperante en el país. Algunas fuentes consultadas, vinculadas a esos organismos, no descartaron la posibilidad de que en cualquier momento se produjeran novedades, pero en ningún caso se llegó a precisar el carácter y alcance de las novedades anunciadas. Empero, en los dos últimos días han arreciado con insistencia las versiones. Algunas de ellas consignan que en el transcurso de esta semana, más precisamente el viernes, se produciría el golpe militar.

Por de pronto se ha podido saber extraoficialmente, ya que ni el Comando de la 8ª Brigada de Infantería de Montaña ni otra dependencia militar se suministró ninguna información oficial, guardándose al respecto total hermetismo.

Hay que añadir, por otra parte, que en Mendoza también se observó, en los últimos días movimientos de efectivos militares. Habrían llegado, según los trascendidos, tropas provenientes de Uspallata, Campo de los Andes y Tupungato. Aunque una fuente militar consultada en la tarde de ayer, negó ese hecho, no pasó inadvertida la llegada a esta capital de vehículos de transporte, especialmente camiones, con soldados.

Ultima hora

Desde las primeras horas de la noche las versiones daban como seguro un inminente golpe militar. Más aun se señalaba que podría ser en las proximas horas, es decir, esta madrugada. Nada de esto pudo ser confirmado. No obtante trascendieron algunas medidas que ya habrían sido adoptadas, entre ellas un estricto control en las rutas internacionales tanto en el centro como en el sur de la Provincia. Paralelamente se habrían dispuesto vigilancias especiales en las centrales hidroeléctricas, tales como la zona del El Nihuil y otros lugares estratégicos.

Todas estas medidas hacían prever que se estaría ante un desenlace inminente, cuya magnitud solo podía ser presumida ya que, reiteramos, en los medios castrenses se guardó total reserva.

Al filo de la medianoche se supo que en la policía de la Provincia se habría dispuesto un acuartelamiento de los cuerpos especiales. Esta medida se haría efectiva a todo el organismo a partir de las cuatro de la mañana.

Aplauden una medida comunal

La Unión Comercial e Industrial de Mendoza se dirigió al comisionado municipal de la Capital, ingeniero Aliberto César, para felicitarlo por el procedimiento llevado a cabo por inspectores de la Comuna en una arteria céntrica de la ciudad, con vendedores en vía pública, a los que se efectuó el decomiso de una importante cantidad de prendas de vestir y artículos de hogar puestos en venta en las calles.

En su presentación, la UCIM expresa que "ese auspicioso hecho nos otorga la razón de cuanto en reiteradas oportunidades expresáramos respecto a los vendedores ambulantes que practican competencia desleal al comercio legalmente establecido".

Asumiría en Mendoza el coronel T. Yapur

Hacia la medianoche comenzaron a llegar a los medios informativos rumores cada vez más insistentes sobre la designación de un coronel en acitvidad como nuevo interventor en nuestra provincia, situación que se produciría —se destacó— después de las 4. Estas versiones no tuvieron confirmación de ningún tipo debido a la desorientación que se observaba en algunos medios, la precaución en otros y el hermetismo general con que se trataba estos hechos.

De todas maneras, se indicaba como probable que se hiciera cargo de la Gobernación el coronel Tamar Yapur, segundo comandante de la Octava Brigada de Infantería de Montaña.

Por otro lado, una recorrida que efectuaron cronistas de LOS ANDES después de la 0.30, por distintas arterias del Gran Mendoza, de manera particular para observar un probable desplazamiento de tropas militares o policiales, permitió establecer que todo era normal.

La avenida San Martín tenía menos gente que la habitual a esa hora, salvo frente a las pizarras de los diarios; el edificio de la C.G.T. se hallaba a oscuras y aparentemente sin habitantes, incluido el agente de custodia que generalmente está allí apostado; la Jefatura de Policía mantenía su guardia de todos los días y en general el ambiente era de tranquilidad.

Por último, un despacho desde nuestra corresponsalía en San Rafael, producido a la 1, mencionaba que también en ese departamento se observaba absoluta normalidad. Afirmaba también que según versiones de fuentes policiales, el acuartelamiento de efectivos de esa institución se completaría a las 4.

Ultimo momento

Al cierre de esta edición se tuvo casi una confirmación por vía de un vocero oficioso que a las 4.30 asumiría el gobierno de nuestra Provincia, el segundo comandante de la Octava Brigada de Infantería de Montaña, coronel Tamar Yapur. La transmisión del mando se efectuaría en la residencia particular del interventor, general (RE) Pedro León Lucero.

Entidades culturales

Instituto Cuyano de Cultura Americana.— El domingo, a las 10.30, realizará la primera sesión del año. Se tratarán los siguientes puntos: notas y publicaciones enviadas por el secretario general de la OEA, embajador Alejandro Orfila; acto a realizarse el 14 de abril, "Día de las Américas", entrega de plaqueta a la ganadora del certamen poético nacional de IDEA, becas e ingreso de nuevos socios.

No se realizó la asamblea de la C.G.T.

Anoche a las 22, un cronista de este diario concurrió a la sede del Sindicato del Personal de Micros y Omnibus, donde debía realizarse el plenario de delegados y secretarios generales de la central obrera. El secretario de prensa del sindicato, señor Osvaldo Pereyra informó que el plenario de la C.G.T. no se realizaría por cuanto la mayoría de los secretarios generales de gremios se encuentran en Buenos Aires y no se lograría quórum.

Dijo además que debía tratarse la respuesta al documento de la C.G.T. pero que a su juicio existían cosas más graves que la contestación al mencionado documento.

Prorrogan plazo de inscripción a un congreso

La delegación Mendoza del XXV Cogreso Mundial de la Publicidad informó que ha sido prorrogado hasta el 31 de este mes, el primer plazo para que los medios, anunciantes, publicitarios y empresarios en general, interesados en asistir a las reuniones del congreso, registren su inscripción. Se señala que, a partir de esa fecha, las cotizaciones quedarán sujetas a reajuste.

Nuevos montos de tarifas del Boletín Oficial

Por decreto 838 se establecieron nuevos valores para las publicaciones en el Boletín Oficial de la Provincia.

Los incrementos son los siguientes: por centímetro de columna por cada publicación, considerándose 16 palabras o fracción mayor de 10 palabras como un centímetro, $ 60 (no se cobran las fracciones de hasta 10 palabras); en las publicaciones en que la composición no sea corrida, se aplicará dicho precio por centímetro de columna; por las publicaciones de marcas de fábrica o de balances se abonará, además de la tarifa, un adicional del 50 por ciento; y las publicaciones cuyos interesados tengan carta de pobreza, se harán sin previo pago, a resultas de los costos del juicio.

En lo que respecta a precios de las suscripciones y venta de ejemplares, los precios son. Suscripción: trimestral, $ 240; semestral, $ 480; nueve meses, $ 720; anual, $ 960. Números sueltos: del día, $ 12; tiraje especial de más de 10 ejemplares, $ 16; números atrasados, $ 12 por los del último semestre, $ 20 por los del segundo semestre anterior, y $ 30 por separatas de ediciones especiales.

Asegúrese una buena molienda de uvas con Moledora Vertical CINGANO

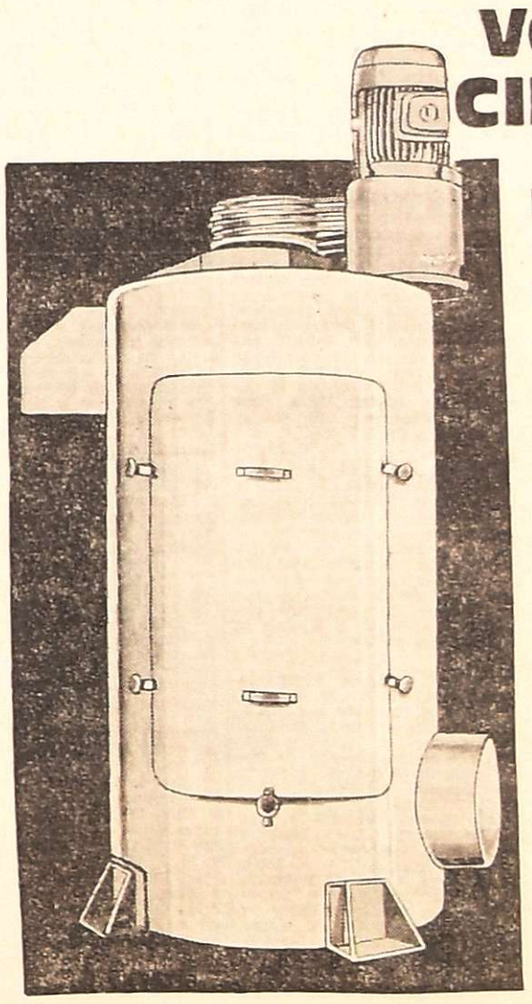

Desde 200 a 400 quintales por hora.

En hierro o acero inoxidable. Bastidor totalmente enterizo, con puertas de inspección para un facil limpiado. Eje central de caño sin costura, soportado en su parte interior por cojinete cónico a rodillos, y en su parte superior por cojinete oscilante. Camisa a agujero hundido que evita la rotura de los escobajos. Sus paletas centrales forman contracorrientes y permiten la salida de los escobajos, totalmente secos. Por su construcción requiere un mínimo de mantenimiento. Motores de 5,5 HP. a 1.500 rpm. y 12.5 HP. a 1.500 rpm.

Esta máquina está siendo utilizada con gran éxito, por importantes empresas de Argentina y Sud America.

Fabricada bajo diseño de CINGANO S.N. (Italia) por:
FRANNINO INDUSTRIAS METALURGICAS
BANDERA DE LOS ANDES 5084 - Tel. 262970
Rodeo de la Cruz - Mendoza - República Argentina

AVISOS FUNEBRES

SEPELIOS

✝

VICENTE VIDELA
Q. E. P. D.
Falleció el 23-III-76.

Su esposa: Irma Valdez; sus hijos: Carlos y Lila; sus hermanos: Matías, Tomasa y Rosa; sus hermanos políticos: Hermenegildo Aguilera, Dora Velázquez, tíos, primos, sobrinos y demás deudos, participan su fallecimiento e invitan al sepelio de sus restos que se efectuará hoy a las 17 hs. en el cementerio de Godoy Cruz. Casa mortuoria: Almenual 1140, Godoy Cruz.
24|3|C|457|24|3

✝ VICENTE VIDELA. - Q.E.P.D. Falleció el 23-III-76. - Sus sobrinos: Jorge, Ana María y Emiliano Zapata, participan con profundo dolor el fallecimiento de su querido tío Vicente e invitan al sepelio de sus restos.
24|3|C|450|24|3

✝ VICENTE VIDELA. - Q.E.P.D. Falleció el 23-III-76. - Su sobrino: Pedro H. Zapata y Flia., participan con profundo dolor el fallecimiento de su querido tío e invitan al sepelio de sus restos.
24|3|C|458|24|3

✝ VICENTE VIDELA - Q. E. P. D. - Falleció el 23-III-1976 - Sus queridos compadres: Eduardo Videla, Mariana Zapata de Videla; sobrinos: Yolanda Videla de Quistapace, Pedro Ramón Videla, José María Videla, Irma Teresa Videla de Rojas y Nelí María Videla, participan con profundo pesar su fallecimiento e invitan al sepelio de sus restos
24|3|C|610|24|3

✝ VICENTE VIDELA. - Q.E.P.D. Falleció el 23-III-76. - Miguel Estrella y Sra., participan con profundo dolor el fallecimiento del padre de sus queridos amigos Lila y Carlos e invitan al sepelio de sus restos.
23|3|C|459|23|3

✝ VICENTE VIDELA. - Q. E. P. D. - Falleció el 23-III-1976. - Felipe Siragusa, Federico Losinger, Agustín Alonso, Juan P. Timpano, Lidia O. Suárez, Edith O. Fanara, Marko Tokic, Francisco Grimal, José Cona, Juan J. Palma, Pedro Sebastianelli, Alfonso Stevenz, Rosalía Jaime Gil, Aldo Palmeiro, Julio Palmeiro, Fernando Popato, Juan E. Salatti, Remo Guaglia, Alvaro Peral, Santiago Peral, Carmen de Andrades, Heriberto Núñez, Pedro Montedioca, Mario Trefontane, Américo Videla, Arturo Yacopini (hijo), Wenceslao Masthubea y Genaro Gasperi, participan el fallecimiento de su directo vecino y amigo e invitan al sepelio de sus restos.
24|3|C|558|24|3

✝ VICENTE VIDELA. - Q. E. P. D. - Falleció el 23-III-1976. - El Personal de los Dptos.: Técnico, Construcciones, Conservación, Administrativo y Contaduría de la Dirección Provincial de Vialidad, participa con profundo pesar el fallecimiento del señor padre de su compañero de tareas, don Juan Carlos Videla, e invitan al sepelio de sus restos.
24|3|C|550|24|3

✝ VICENTE VIDELA. - Q. E. P. D. - Falleció el 23-III-1976. - Jefes y Personal del Departamento de Contaduría de la Dirección Provincial de Vialidad, participan con hondo pesar el fallecimiento del señor padre de su compañero de tareas, don Juan Carlos Videla, e invitan al sepelio de sus restos.
24|3|C|549|24|

✝ VICENTE VIDELA - Q. E. P. D. - Falleció el 23-III-1976 - Sus compañeros de trabajo de Obras Sanitarias de la Nación: Patricio Oviedo, Antonio Montanaro, Mario Salinas, Julio Yanzón, José Murcia, Andrés Murcia, Arturo Araujo, Fausto Rodríguez, Adán Montenegro, Oscar Ferreyra, Enrique López, Juan Capriolo, Mamerto Zárate, Angel Ortiz, Mateo Castro, Julio Ibarra, Osvaldo T. Schaumann, Jorge S. Boero, Antonio A. de Larrea, Miguel Magallanes, Rodolfo Caballero y Francisco Caballero participan con profundo dolor su fallecimiento e invitan al sepelio de sus restos.
24|3|C|611|24|3

✝ VICENTE VIDELA. - Q.E.P.D. Falleció el 23-III-76. - Mamerto Zárate y familia participan con profundo pesar del fallecimiento de su gran amigo Vicente.
24|3|C|615|24|3

✝

JUAN FERRERO
Q. E. P. D.
Falleció el 23-III-76.
C.A.S.R. y B.P.

Su esposa: Juana Rosa Arangio; hijas: María Susana y Olga María; hijo político: Luis Abdo; hermanas: Francisca y Gabriela; nietos: Patricia y Pablo, hermanos políticos, primos, sobrinos y demás deudos participan su fallecimiento e invitan al sepelio de sus restos que se efectuará hoy a las 17 hs. en el cementerio de Godoy Cruz. Casa mortuoria: Almenual 1140, Godoy Cruz.
24|3|C|457|24|3

✝ JUAN FERRERO. - Q. E. P. D. - Falleció el 23-III-1976. - Su hija, Olga Ferrero de Abdo y esposo, José Luis Abdo; sus nietos: Patricia y Sebastián; sus consuegros: Pedro Abdo y Sra., y familias de Jorge Abdo, Rubén Abdo, Isabel y José Abdo, Eugenio Antonio Cagnani, Aldo Raúl Cagnani, Marcelo Salvatierra, Luisa B. de Cagnani y David C. Cagnani, participan con profundo dolor su fallecimiento e invitan al sepelio de sus restos.
24|3|C|602|24|3

✝ JUAN FERRERO. - Q. E. P. D. - Falleció el 23-III-1976. - Sus hermanas: Francisca y Gabriela; sus hermanos políticos: Julián Benito, Miguel Llado y Manuel Gilli y sobrinos, participan con profundo dolor su fallecimiento e invitan al sepelio de sus restos.
24|3|C|572|24|3

✝ JUAN FERRERO. - Q. E. P. D. - Falleció el 23-III-1976. - Sus primos: Florentino Ferrero, Benito Aidalla, Angel Barrio, Etelvino Barrio, Francisco Gonzalez, Américo Barrio y sus respectivas familias, participan con profundo dolor su fallecimiento e invitan al sepelio de sus restos.
24|3|C|573|24|3

✝ JUAN FERRERO. - Q. E. P. D. - Falleció el 23-III-1976. - Su hermana política, Lina Monti Vda. de Arangio; su sobrino, Hugo Arangio; sobrina política, Ana María Giunta de Arangio; sobrinos nietos: Fabián y Huguito Arangio, participan con profundo dolor su fallecimiento e invitan al sepelio de sus restos.
24|3|F|47856|24|3

✝ JUAN FERRERO. - Q.E.P.D. - Falleció 23-III-76. - Su hermana política, Elcira Arangio Vda. de Scattareggia, sobrinos Josefina, Antonia, Miguel Angel (a) Juan Carlos y flias., participan el fallecimiento con profundo pesar.
24|3|C|427|24|3

✝ JUAN FERRERO. - Q. E. P. D. - Falleció el 23-III-1976. - Familias de: Alminton Rocha, Enrique José Copia, Armando Muñoz y José Hidalgo, participan con pesar el fallecimiento de su querido vecino y amigo e invitan al sepelio de sus restos.
24|3|C|476|24|3

✝ JUAN FERRERO. - Q.E.P.D. Falleció el 23-III-1976. - C.A.S.R. y B.P. - Antonio Arangio Señora, Felipe Arangio y familia, Angela Arangio y familia, María Arangio y familia, Elcira Arangio y familia, Elcira Arangio y familia, Juan Arangio y familia, participan el fallecimiento de su querido hermano político e invitan a sus amistades al sepelio de sus restos.
24|3|F|47870|24|3

✝ JUAN FERRERO. - Q.E.P.D. Falleció el 23-III-1976. - C.A.S.R. y B.P. - Rogelio Matus y Familia, Carlos Bussetti y Familia, participan el fallecimiento de su querido tío e invitan a sus amistades al sepelio de sus restos.
24|3|C|612|24|3

✝ JUAN FERRERO. - Q. E. P. D. - Falleció el 23-III-1976. - Sus vecinos, clientes y amigos, familias de J. Abdo, A. Monti, J. Fernández, A. Riera, Roggerone, R. Leta, E. Núñez, Mena, Draghi, Arancibia, Mana, Morilla, Quercetti, Scattareggia, Bozzo, Aldunate, Blasco, Oliveros, Cogo, Oscar y Pupi, Garnica, Sra. González, Murcia, García, Escobar, Trujillo, Spinelli, Tisera, Casanova, Lauria, Mallos y sus empleadas Pequeña y Cristina, participan con profundo dolor su fallecimiento e invitan al sepelio de sus restos.
24|3|C|602|24|3

✝ JUAN FERRERO. - Q.E.P.D. - Falleció el 23-III-1976. - Los amigos de sus hijas e hijo político: Estela Gandía, Liliana Arcidiácono, Mimí Zalazar, Juan Antonio Sánchez y Julio Amat participan con pesar su fallecimiento e invitan al sepelio de sus restos.
24|3|F|51876|24|3

✝

FELIX SOSA
Q. E. P. D.
Falleció el 23-III-1976

Su esposa, Matilde Moyano de Sosa; sus hijastros: José Soria, Berta, Raúl, Orlando, Horacio, Mario, Irma, Luisa y Armando Moyano y demás familiares, participan con profundo dolor su fallecimiento e invitan al sepelio de sus restos, hoy a las 9.30 hs., en el cementerio de Buen Orden. Casa de duelo: Ricardo Palencia 247, San Martín. Servicio: Cochería Millo - San Martín.
24|3|F|47866|24|3

✝

EVARISTA DEL CARMEN HERRERA DE JOFRE
Q.E.P.D.
Falleció el 23-III-1976
C.A.S.R. y B.P.

Su esposo, Martín Jofré; sus hijos: Hilario y Saúl Jofré; su madre política, Paula de Jofré; sus hermanos: Inés, Mardoqueo, Petrona, Leoncio Luis y Alfredo; hermanos políticos, sobrinos, primos y demás Fires., participan su fallecimiento e invitan al sepelio de sus restos al cementerio de Maipú, hoy a las 17.30 horas. Casa de duelo: Carril Urquiza s.n. Coquimbito, Maipú. Servicio: Cochería Timonieri, Calderón y López, Maipú.
24|3|F|47864|24|3

✝ ANTONIA MOYA. - Q. E. P. D. - Falleció el 23-III-1976. - C.A.S.R. y B.P. - Su desconsolada madre, Encarnación Herrerías Vda. de Moya; hermanos: Juan, María, Dolores, Cristina, José, Apolo y Manuela; hermanos políticos: Amelia Galdeano, Florencio Matarín, Gabriel Salas, Rosa Prilello, Martha Panasitti, tíos, primos, sobrinos y demás deudos, participan su fallecimiento e invitan al sepelio hoy, a las 10 hs., al cementerio de G. Cruz. Casa de duelo: Paraná 1956, G. Cruz. Servicio: Casa Flores.
24|3|C|608|24|3

✝ ANTONIA MOYA. - Q. E. P. D. - Falleció el 23-III-1976. - C.A.S.R. y B.P. - León Ayzemburg y Cía., participa el fallecimiento de la hermana de su cliente y amigo, Sr. Apolo Moya, e invita al sepelio de sus restos.
24|3|C|609|24|3

✝ ANTONIA MOYA HERRERIA DE ABRE - Q. E. P. D. - Falleció el 23-III-1976. - Juan Carlos Morales y familia participan con profundo pesar el fallecimiento de la hermana de su querido y directo amigo e invitan al sepelio de sus restos.
24|3|C|515|24|3

✝ ANTONIA MOYA HERRERIA DE ABRE - Q. E. P. D. - Falleció el 23-III-1976. - Distribuidora Lourdes de Moya Morales Pascual y Sarome participa con profundo pesar el fallecimiento de la hermana de su socio e invita al sepelio de sus restos.
24|3|C|515|24|3

✝ ANTONIA MOYA HERRERIA DE ABRE - Q. E. P. D. - Falleció el 23-III-1976. - Ricardo Román Laseca y familia participan con profundo pesar el fallecimiento de la hermana de su querido y directo amigo e invitan al sepelio de sus restos.
24|3|C|515|24|3

✝ ANTONIA MOYA HERRERIA DE ABRE - Q. E. P. D. - Falleció el 23-III-1976. - Los directivos de Frigorífico Millán participan con profundo pesar el fallecimiento de la hermana política de uno de sus principales, señor Gabriel Salas e invitan al sepelio de sus restos.
24|3|C|561|24|3

✝ ANTONIA MOYA HERRERIA DE ABRE - Q. E. P. D. - Falleció el 23-III-1976. - Jefes y personal de Atomo Supermercados, administración, depósito, fabrica, mataderos y estación de servicio participan con profundo dolor el fallecimiento de la hermana política de uno de sus principales, señor Gabriel Salas, e invitan al sepelio de sus restos.
24|3|C|561|24|3

✝ HAYDEE TERESA HERRERA DE FERNANDEZ - Q. E. P. D. Falleció el 23-III-76. - C.A.S.R. y B.P. - Su desconsolado esposo: Maximo Eduardo Fernández hijas: Susana Elizabeth, Silvia Mabel Fernández sus padres: Gumercindo Herrera y María Luisa Gonzalez; hermana: Norma H. de López, hermanos políticos, tíos, primos, sobrinos y demás deudos participan su fallecimiento e invitan al sepelio hoy a las 10 hs., en el cementerio de Godoy Cruz. Casa mortuoria: Pizzurno 165, Godoy Cruz. Servicio Casa Flores.
24|3|C|608|24|3

✝ HAYDEE TERESA HERRERA DE FERNANDEZ. - Q.E.P.D. Falleció el 23-III-76. - Sus padres: Gumersindo Herrera y María Luisa M. González de Herrera; su hermana Norma del C. Herrera de López, su hermano político Carlos R. López y sus sobrinos: Andrea L. López y Carlos A. López participan con profundo dolor su fallecimiento e invitan al sepelio de sus restos.
24|3|C|521|24|3

✝ HAYDEE TERESA HERRERA DE FERNANDEZ - Q. E. P. D. Falleció el 23-III-1976. - C.A.S.R. y B.P. - Sus tíos: Emilio Deamici y María C. Ortiz de Deamici, Waldo Ortiz y Reina Serruya de Ortiz; primos: Juan Tonelli y María Teresa Deamici de Tonelli, Luis Deamici y Remedio Molinero de Deamici, Héctor Deamici y Elsa Arnau de Deamici, Juan López y Edith F. de López; sobrinos: Beatriz, Jorge y Susana Tonelli; Luis, Oscar, Cristina y Cecilia Deamici; Silvio, Judith y Eduardo López participan con profundo dolor su fallecimiento e invitan a elevar una plegaria por el eterno descanso de su alma.
24|3|C|603|24|3

✝ HAYDEE HERRERA de FERNANDEZ. - Q.E.P.D. - Falleció el 23-III-1976. - Sus tías: Alejandra Herrera de Alvaro y Ruperta Herrera de Zarralanga, participan con pesar el fallecimiento de su querida sobrina e invitan al sepelio de sus restos.
24|3|C|48|24|3

✝ HAYDEE HERRERA de FERNANDEZ. - Q.E.P.D. - Falleció el 23-III-1976. - Sus primos: Lucía Alvaro de Sabattini y Flia., Aurora Alvaro de Carosio, Armando D. Carosio, Enrique Alvaro, Elena Salvoni de Alvaro; Héctor Zarralanga, Elba Moldes de Zarralanga y sus familias, participan su fallecimiento e invitan al sepelio de sus restos.
24|3|C|482|24|3

✝ HAYDEE HERRERA de FERNANDEZ. - Q.E.P.D. - Falleció el 23-III-1976. - José María Molina y Sra. Kitty, Armando y Patricia, participan con gran dolor su fallecimiento e invitan a acompañar sus restos.
24|3|C|525|24|3

✝ HAYDEE HERRERA DE FERNANDEZ. - Q. E. P. D. - Falleció el 23-III-76. - Personal de Oficina de Compras YPF, participa con dolor el fallecimiento de la esposa de su compañero y amigo Máximo, e invita al sepelio de sus restos.
24|3|C|442|24|3

✝ HAYDEE HERRERA DE FERNANDEZ. - Q. E. P. D. - Falleció el 23-III-76. - Pablo Fernández y flia., Roberto Justel y flia., participan el fallecimiento de su hermana política y amiga respectivamente y que sus restos serán inhumados en el cementerio de Godoy Cruz a las 10 horas.
24|3|C|473|24|3

✝ HAYDEE HERRERA DE FERNANDEZ. - Q. E. P. D. - Falleció el 23-III-1975. - Familia Arias, familia Gómez, familia Lemos, familia Tarditi, familia Pita, S. Cosentino, familia Falangone, familia Paredes y familia Domínguez, participan con profundo dolor el fallecimiento de la hermana de su dilecta vecina Norma Herrera de López e invitan al sepelio de sus restos.
24|3|C|478|24|3

✝ HAYDEE TERESA HERRERA DE FERNANDEZ. - Q.E.P.D. Falleció el 23-III-76. - Pedro Francisco López y flia., Pascual Corcilli y señora, participan con profundo dolor su fallecimiento e invitan al sepelio de sus restos.
24|3|C|521|24|3

✝ HAYDEE TERESA HERRERA DE FERNANDEZ - Q. E. P. D. - Falleció el 23-III-1976. - Emilio Rousselle y su señora María Aida Fernández e hijos participan con dolor el fallecimiento de su hermana política e invitan al sepelio de sus restos.
24|3|F|47863|24|3

✝ HAYDEE TERESA HERRERA DE FERNANDEZ - Q. E. P. D. Falleció el 23 - III - 1976. - El decano, secretaría y personal administrativo de la Facultad de Economía y Ciencias Comerciales de la Universidad del Aconcagua participan a profesores y alumnos el fallecimiento de la esposa del colaborador, compañero y amigo, señor Máximo Fernández, e invitan al sepelio de sus restos.
24|3|F|55830|24|3

✝ HAYDEE TERESA HERRERA DE FERNANDEZ - Q. E. P. D. Falleció el 23 - III - 1976. - El rector y la comunidad universitaria del Aconcagua participan con profundo dolor el fallecimiento de la señora esposa del colaborador y amigo, señor Máximo Fernández, e invitan al sepelio de sus restos.
24|3|F|55830|24|3

✝ HAYDEE TERESA HERRERA DE FERNANDEZ - Q. E. P. D. Falleció el 23-III-76. - C.A.S.R. y B.P. - Sus vecinos de calle Tacuarí, flias. de: Martín García, Rosa de Riveros, Carlos Giangnoni, Justo Isaura, Jesús Cavero, Rodrigo Galeano, Jorge Ríos, Alfonso Valleios, Luciano Olmedo, Emilia de Reinoso, Eduardo Cañizares, Elcira de Martínez y Víctor Di Césare participan con profundo dolor su fallecimiento e invitan al sepelio de sus restos.
24|3|F|47854|24|3

✝ HAYDEE TERESA HERRERA DE FERNANDEZ - Q. E. P. D. Falleció el 23-III-76. - C.A.S.R. y B.P. - Sus vecinos de la calle Reconquista, flias. de: Giangiobbe, Cordi, Ghia, Caballero, Coria, Bustos, Quiroga, Zangrandi, Gasparolo, Méndez, Sita, Aránguez, Maccari y Moya participan con pesar su fallecimiento e invitan al sepelio de sus restos.
24|3|F|47854|24|3

✝ HAYDEE TERESA HERRERA DE FERNANDEZ - Q. E. P. D. Falleció el 23-III-76. - C.A.S.R. y B.P. - Los vecinos de sus padrastros, Petrucelli, Barrault, Molina, Retta, González, Torinetti, Orden, Gimenenez, Farrando, Bernhard; Lante, Alaniz, Herrero, Piña, Rivas, Fioretti, Ferrer, Inés Vda de Arias, Borello, Peña, Simon, López, Marcatto, Saldúa, Abella, Márquez, Uría, Estrella, Ruiz, Frigerio, Quiroga y sus respectivas familias participan con pesar su fallecimiento e invitan al sepelio de sus restos.
24|3|C|606|24|3

✝ RICARDO FERREYRA. - Q.E.P.D. - Falleció el 23-III-1976. - Su esposa: Serafina Venier; sus desconsolados hijos: Hipólito y Elsa; sus hijos políticos: Luis Marra y María Gómez, participan su fallecimiento e invitan a acompañar sus restos hoy a las 11.30 hs., en el cementerio de la Capital. Casa de duelo: Lagomaggiore 449, ciudad.
24|3|C|609|24|3

✝ RICARDO FERREYRA. - Q.E.P.D. - Falleció el 23-III-1976. - Sus vecinos flias. de: Abelardo Maure, Agapito, Beroich, Gallardo, López de Lucero, Debia, Tobares, Italo Maroglio, Paulina A. Vda. de Blanco, García, Navas, Mercado, Calderón, José Diotti, Roberto Diotti, Vila, Ponce, Juan Cuni, Taride, Aída Gómez, María Villarroel, Antonio Peluso participan con profundo dolor su fallecimiento.
24|3|C|609|24|3

✝ HAIDEE IRMA PEÑA DE MAIDANA. - Q.E.P.D. - Falleció el 22-III-76. - Su esposo: Mauro Maidana; sus hijos: Hilda Maidana y Juan Carlos Maidana, su hijo político: Carlos Raúl Trillo; su nieto: Carlos Marcelo Trillo, participan su fallecimiento e invitan al sepelio de sus restos que se efectuará hoy a las 10 hs., en el Cementerio de la Capital. Casa de duelo: Juan Cornelio Moyano Nº 2157, Las Heras, Mza. Servicio cochería Mendoza.
24|3|C|614|24|3

✝ JOSE AYUB. - Q. E. P. D. - Falleció el 22-III-76. - Su desconsolada esposa Josefa Chara de Ayub, sus hijos: Pedro, María, Amada, Isabel e Irma, sus hijos políticos Antonia Blanco, Cecilio Ñañez, Danibio Storani, Eleuterio Chanampa, Noemí Bello, sus nietos, Héctor, Inés, Dorita y Esperanza Ayub Hugo y Roberto Ñañez, Beatriz, Alberto, Stella María y Omar Ruggeri, Doraine, Daniel y Mónica Storani, Carlos, José Luis y Sergio Chanampa, Julito Ayub, bisnietos y nietos políticos, sobrinos y demás deudos participan con profundo dolor su fallecimiento e invitan al sepelio de sus restos que serán inhumados en el cementerio de Tupungato hoy a las 11 hs. Casa de duelo: Roca 212, Tupungato.
24|3|C|420|24|3

✝ JOSE AYUB. - Q.E.P.D. - Falleció el 23-III-1976. - Los compañeros de su hijo Pedro, Energía Area Tupungato, participan con pesar su fallecimiento, e invitan al sepelio de sus restos.
24|3|C|562|24|3

✝ JOSE AYUB. - Q. E. P. D. - Falleció el 23 - III - 1976. - Lisandro Orrego y Flia.; su nietito, Julio Alberto Ayub y su hermanita, participan con profundo dolor el fallecimiento de su querido e inolvidable abuelito José e invitan al sepelio de sus restos.
24|3|F|47859|24|3

✝ JOSE AYUB. - Q. E. P. D. - Falleció el 23 - III - 1976. - Los vecinos de su hija Mary: Elio Sileoni y Sra., Arturo Ferrer y Flia., Walter Kach y Flia., Horacio Pascual y Flia., Lorenzo Pérez Videla y Flia., Roberto Vitale y Flia., Dr. Luis Guevara y Sra., Flia. Villegas, Berardo Simonovich y Flia., y Dr. Nelson Elaskar y Flia., participan con profundo pesar su fallecimiento y ruegan una oración en su memoria.
24|3|C|605|24|3

✝ ALBERTO ALLASINO. - Q.E.P.D. - Falleció el 23-III-1976. - C. A. S. R. y B. P. - Su desconsolada esposa: Iva Nervo de Allasino; hijos: Andrés Miguel y Carlos Alberto, y demás deudos participan su fallecimiento e invitan al sepelio que se efectuará hoy a las 17 hs., en el cementerio de Godoy Cruz. Casa mortuoria: Perito Moreno 1612, Godoy Cruz. Servicio: Casa Flores.
24|3|C|608|24|3

✝ ALBERTO ALLASINO. - Q.E.P.D. - Falleció el 23-III-1976. - C. A. S. R. y B. P. - Flias. Benedetto, participan con pesar su fallecimiento, e invitan al sepelio de sus restos.
24|3|C|608|24|3

✝ ALBERTO ALLASINO - Q. E. P. D. - Falleció el 23-III-76. - Sus amigos: Artella Vda. de D'Inca, Renato D'Inca y Sra., Celeste D'Inca y Sra. participan su fallecimiento e invitan al sepelio de sus restos.
24|3|C|613|24|3

✝ MIGUEL ACEN. - Q. E. P. D. - Falleció el 23-III-1976. - Su hijo, Miguel Ernesto Acen; su hija política, Malaki Kader de Acen; sus nietos: Luis, Adrián, Luisa y Miguelito Acen y demás familiares, participan con profundo dolor su fallecimiento e invitan al sepelio de sus restos, hoy a las 11.30 hs., en el cementerio de Santa Rosa. Casa mortuoria: Ruta 7, Km. 999, Santa Rosa. Servicio: Cochería Millo - San Martín.
24|3|F|47867|24|3

✝ HORACIO RAMIREZ. - Q. E. P. D. - Falleció el 23-III-1976. - Sus hijos: Lorenzo, Aníbal y Anita; hijos políticos: Paulina Cabrera y Victoria Loza; sus nietos: Juana, Mirta, Silvia, Jorge, Osvaldo, Graciela, Roberto, Matías, Rubén, Nélida, María, Stella y Hugo; nietos políticos, primos, sobrinos y demás familiares, participan su fallecimiento e invitan al sepelio de sus restos, hoy a las 10.30 hs., en el cementerio de Rivadavia. Casa mortuoria: Calle Florida s.n., La Libertad, Rivadavia. Servicio: Empresa Ferreyra - Rivadavia.
24|3|F|47868|24|3

PARTICIPACIONES

✝ ARCANGELO LO MORO. -Q.E.P.D. - Falleció el 22-III-76. - Manuel Alonso Sánchez y flia., participan el fallecimiento del padre de su amigo Antonio Lo Moro.
24|3|C|386|26|3

✝ ARCANGELO LO MORO. -Q.E.P.D. - Falleció el 22-III-76. - Rolando Ramón Romero, Zoraida Fernández de Romero y sus hijos Oriana Mabel y Oscar Mariano Romero, participan el fallecimiento de su querido amigo Nono, y que sus restos fueron inhumados ayer.
21|3|C|338|24|3

✝ ARCANGELO LO MORO. -Q.E.P.D. - Falleció el 22-III-76. - Hibrain Isuani y flia., Mario E. Isuani y flia., y Zaki Isuani y flia., participan con profundo pesar su fallecimiento y que sus restos fueron inhumados ayer.
24|3|C|376|24|3

✝ ARCANGELO LO MORO. -Q.E.P.D. - Falleció el 22-III-76. - Rotary Club Mendoza Norte, Rueda Interna, Interac y Rotarac, participan el fallecimiento del señor padre de su querido amigo y socio Antonio, y que sus restos fueron inhumados ayer.
24|3|C|409|24|3

✝ ARCANGELO DE MORO - Q.E.P.D. - Falleció el 22-III-1976. - Felipe Totera y Sra., Francisco José Totera y Sra., Víctor Hugo Totera y Sra., Antonia Teresa Totera de Moreno y Osvaldo Tiburcio Totera y Sra., participan con profundo pesar su fallecimiento y que sus restos fueron inhumados en el día de ayer.
24|3|C|472|24|

✝ ARCANGELO LO MORO. - Q. E.P.D. - Falleció el 22-III-76. - José Bertotto y personal, participan con profundo dolor el fallecimiento del padre de su dilecto amigo Antonio y que sus restos fueron inhumados en el día de ayer en el cementerio de Maipú.
24|3|F|47860|24|3

✝ ARCANGELO LO MORO. - Q. E.P.D. - Falleció el 22-III-76. - Antonio Catania y Flia., participan con profundo dolor su fallecimiento y que sus restos fueron inhumados en el día de ayer.
24|3|C|589|24|3

✝ ARCANGELO LO MORO. - Q. E.P.D. - Falleció el 22-III-76. - Salvador Biondolillo, Carmen Lo Moro, Magdalena, Dora, Ana, Biondolillo, Nicolás Di María, Carlos Molina, Carlos Dolcemáscolo, participan su fallecimiento y que sus restos fueron inhumados ayer.
24|3|C|601|24|3

✝ CATALINA ARCE DE LUCERO - Q.E.P.D. - Falleció el 22-III-76. - La Facultad de Ciencias Exactas y Físico Naturales de Rivadavia, participa el fallecimiento de la señora madre de su profesora María Teresa Lucero, y que sus restos fueron inhumados ayer.
24|3|C|368|24|3

✝ CATALINA ARCE VDA. DE LUCERO. - Q. E. P. - Falleció el 22-III-1976. - Dr. Santiago Zizzias y familia participan con pesar el fallecimiento de la Sra. madre de su amiga Teresa.
24|3|C|387|24|3

✝ CATALINA ARCE DE LUCERO Q.E.P.D. - Falleció el 22-III-76. - Gerencia y personal de Leng Roberts S.A., participan su fallecimiento y que sus restos fueron sepultados en el día de ayer.
24|3|C|429|24|3

✝ CATALINA ARCE DE LUCERO Q.E.P.D. - Falleció el 22-III-76. - Los compañeros y amigos de su hija Perla: Etel, Mary, Estela, Dorita, Luis, Ernesto Osvaldo, César, Ignacio V., Manuel R., Ignacio Zani, Juan Carlos, Augusto, José A., Rafael, Miguel, Nelly, Marta, Edith, Inés, Virginia participan con profundo dolor el fallecimiento de su señora madre, y que sus restos fueron sepultados en el día de ayer.
24|3|C|429|24|3

✝ CATALINA ARCE de LUCERO. Q.E.P.D. - Falleció el 22-III-76. - El Director del Departamento de Filosofía, Diego Pró, Secretaría Docente Gloria I. Frade, Secretaría Administrativa, Amanda de Del Frade, personal docente, no docente y alumnas, participan su fallecimiento y comparten el dolor de María Teresa, y que sus restos fueron inhumados ayer en el cementerio de Godoy Cruz.
24|3|C|585|24|3

✝ JOSE SCELTA. - Q. E. P. D. Falleció el 22-III-76. Guadi y Mario Muzaber y Raquel Vda. de Muzaber participan el fallecimiento de su gran amigo y vecino don José y que sus restos fueron inhumados en el día de ayer.
24|3|F|47869|24|3

✝ JOSE SCELTA. - Q. E. P. D. Falleció el 22-3-76. - Personal docente, alumnos, comisiones periescolares de la Escuela Nacional Nº 223 participan con hondo pesar el fallecimiento del padre político del director del establecimiento señor Alejandro V. Balladores y que sus restos fueron inhumados ayer.
24|3|F|24|3

✝ ATILIO GRONDONA - Q.E.P.D. - Falleció el 22-III-76. - Personal directivo, profesores, auxiliares de la docencia y alumnos de la Escuela Industrial Minera "General Manuel Savio" B.T. 12, Malargüe, lamenta la irreparable pérdida del padre del profesor doctor Eduardo Grondona.
24|3|F|55838|24|3

✝ FERNANDO ANDRES FERREYRA. - Q.E.P.D. - Falleció el 17-III-76. - El personal directivo, docente y alumnos de la escuela "General Manuel N. Savio" B.T. 12, de Malargüe, participan con profundo dolor el fallecimiento del hijo de sus compañeros de trabajo, Elizabeth Garbín y Andrés Ferreyra, y que sus restos fueron inhumados en el cementerio de Malargüe.
24|3|F|55639|24|3

✝ GREGORIO ARGUELLO. - Q. E.P.D. - Falleció el 19-III-76. - El personal de la Estación Experimental Regional Agropecuaria Mendoza y Agencia de Extensión Rural Luján de Cuyo del INTA participan con pesar el fallecimiento del señor padre de su compañero de tareas Erasmo Arguello, cuyos restos fueron inhumados en Buenos Aires.
24|3|C|390|24|3

✝ JOSE ARDITO. - Q. E. P. D. - Falleció el 22-III-1976. - Directivos y personal de Iluminaciones Aladino, participan con profundo pesar el fallecimiento del padre de sus dilectos amigos Mario y Tito, y que sus restos fueron inhumados el día de ayer.
24|3|F|55672|24|3

✝ PEDRO IGNACIO CRUZ. - Q. E.P.D. - Falleció trágicamente el 21-III-1976. - Su desconsolada esposa, Susana; sus hijos: Sergio y Cristina; sus padres, hermanos, hermanos políticos, sobrinos y demás deudos, participan su fallecimiento y solicitan elevar una oración por su alma; y que sus restos fueron inhumados ayer en el cementerio de Guaymallén. Servicio: Boschin Hnos. - Villa Nueva.
24|3|F|47862|24|3

✝ IDA CICONI Vda. de ONOFRI. Q.E.P.D. - Falleció en La Plata (Bs. As.) el 23-III-1976. - Sus hijos: Roberto Fernando Onofri (ausente), Ermelinda Yanardi de Onofri; sus nietos: Jorge Roberto y Aldo O. Onofri; sus nietas políticas: Ercilla Sconfienza de Onofri y Silvia Camisay participan su fallecimiento y que sus restos serán inhumados en La Plata.
24|3|C|511|24|3

✝ IDA CICONI Vda. DE ONOFRI. Q.E.P.D. - Falleció el 23-III-76, en La Plata, Buenos Aires. - José Sconfienza y Sra., Roque Sconfienza y Flia., participan su fallecimiento y que sus restos serán inhumados en La Plata.
24|3|C|575|24|3

✝ IDA FICONE VDA. DE ONOFRI - Q.E.P.D. - Falleció en La Plata el 23 - III - 1976. El personal de turno de planta almacenaje Y.P.F., Luján de Cuyo; Acre, Lucero, Batistelli, Calderón, Zaragoza, Torres, Fortes y Castro Palavecino, Quiroga, Alturria, Zamora, Trentacoste, Alvarez, Funes, Quiroga, Vercelli, Adaro, Umana, Morales, Núñez, Guerra, Quiroga, Gómez, Galeote, Gálvez, Barboza, Rodríguez, Hernández Luchini, Tello, Peralta, Alaniz, Zavalía, Sosa, Cachavillano, Marcessi Pelleritti, Guzmán, Barraquero, Arregues, Fleytas y Musso participan con pesar el fallecimiento de la madre del supervisor de turno don Roberto Onofri y que sus restos fueron inhumados en el cementerio de La Plata.
24|3|F|47858|24|3

✝ JOSE ARDITO. - Q.E.P.D. - Falleció el 23-III-1976. - La Asociación de Industriales Metalúrgicos (A.S.I.N.M.E.T.), participa el fallecimiento del padre de su socio, Sr. Mario Ardito, y que sus restos fueron inhumados en el día de ayer.
24|3|F|55829|24|3

✝ Rvdo. Padre Fray FRANCISCO SUAREZ. - Q.E.P.D. - Falleció el 22-III-1976. - La Junta de Estudios Históricos de Mendoza, Filial Maipú, participa con hondo pesar el fallecimiento de su digno miembro y que sus restos fueron inhumados en el día de ayer en el cementerio de la Capital.
24|3|F|47865|24|

✝ Rvdo. Padre Fray FRANCISCO SIXTO SUAREZ. - Q.E.P.D. Falleció el 22 - III - 1976. - El Comando Oficiales, Exploradores y Comisión de Padres del Batallón 1 de Exploradores Mercedarios Argentinos, Benjamín Matienzo, participan con hondo pesar el fallecimiento del Rvdo. Padre, y que sus restos fueron inhumados ayer.
24|3|C|593|24|3

✝ ADRIANA ELIZABETH TORANZA ILUMINATTI (Adrianita). - Q.E.P.D. - Falleció el 24-III-1971. - Al cumplirse el 5to. aniversario de su fallecimiento sus padres y hermanitas invitan a la misa que en su querida memoria se oficiará el 24-3 a las 20 horas en la Iglesia San Juan Bosco, sita en Córdoba y Rioja. Favor de agradecerán intimamente.
24|3|C|49[illegible]|24|3

✝ ANTOLINA TORRES. - Q. E. P. D. - Falleció el 25-II[illegible]-1976. - Sus sobrinos: Alfredo y Susana, invitan a sus familiares y amigos a rogar por su alma, mañana a las 20.30, en la iglesia de la Merced.
24|3|C|[illegible]65|24|3

AGRADECIMIENTOS

✝ DANIEL HUGO RUIZ (Dany). Q.E.P.D. - Se durmió en la Paz del Señor el 20-III-1976. Sus padres Lorenzo Ruiz y señora, hermanos y demás familiares agradecen íntimamente al equipo médico y enfermeros del Sanatorio Regional, de Luján, a los vecinos, amigos y todos aquellos que les hicieron llegar sus expresiones de condolencia, ofrendas florales, notas de pesame y telegramas, asistencia al velatorio y acompañamiento de sus restos al cementerio de Luján.
24|3|F|55673|24|3

MISAS Y FUNERALES

✝ JULIA DOBRANSKI DE MENDOZA - Q.E.P.D. - Falleció el 24-III-72. - Su esposo e hijos invitan a sus familiares y amigos, al cumplirse el 4º aniversario de su fallecimiento, a la misa que para rogar por el eterno descanso de su alma se oficiará hoy, a las 19 hs., en la parroquia de San Agustín, favor que agradecerán intimamente.
24|3|C|228|24|3

✝ LUIS ORLANDO. - Q. E. P. D. - Falleció el 24-III-1975. - Su esposa, hijos y nietos invitan a la misa que en sufragio de su alma se rezará hoy en la Iglesia Nuestra Sra. del Rosario, a las 19 horas.
24|3|C|433|24|3

"Todo está dicho, pero el país sigue", dijo Balbín

Respondió así a una pregunta sobre el titular de un diario

BUENOS AIRES, 23, (NA). Poco antes de iniciarse esta tarde la reunión multipartidaria, el líder del radicalismo,

CRONICA POLICIAL

Ultimaron en San Juan al delegado de la Policía Federal

Grupo sedicioso lo atacó cerca de la ciudad

SAN JUAN. — Un grupo de desconocidos acribilló a balazos al delegado en San Juan de la Policía Federal, comisario Ernesto Máximo Patetta, cuando circulaba en el sector de Rawson, ayer, en pleno día.

El funcionario policial se desplazaba a las 15.10 acompañado por una señora, en el automóvil Ford Falcon chapa de la Capital Federal número 338055 por calle Mendoza. A la altura de calle República del Estado de Israel, a 2 kilómetros del centro de la capital, el vehículo policial viró por esta última a reducida velocidad. Allí fue interceptado por dos automotores, un Dodge blanco con trompa negra y un Fiat, que hicieron detener al comisario, al mismo tiempo que hacían numerosos disparos sobre el automotor con proyectiles, aparentemente, de pistolas calibre 9 y 45. Se contaron 15 impactos en el parabrisas, capot, vidrio trasero y puerta izquierda. El comisario recibió las balas en la cabeza y en el cuerpo, las que le quitaron la vida en forma casi instantánea. Además, uno de los desconocidos le hizo un disparo final antes de emprender la fuga a gran velocidad por calle Mendoza hacia el sur. No se conoce ni se suministró la identidad de la persona de sexo femenino que acompañaba al comisario Patetta, la que resultó ilesa. Esta se encuentra detenida en dependencias de la policía de la provincia.

Pocos minutos más tarde llegaron al lugar del suceso numerosos efectivos de la Policía Federal y de la provincia, ocupándose de la víctima y de su acompañante que se había refugiado en la vecindad. Posteriormente se inició un amplio operativo en toda la capital y zona circunvecina con especial vigilancia de las rutas de acceso.

En el lugar donde cayó muerto el delegado de la Policía Federal, se encontraron numerosos panfletos de la organización extremista declarada ilegal el año pasado, los cuales importan el reconocimiento de la autoría del hecho. Además, en ellos se consignan amenazas para otros funcionarios.

Se pudo establecer por parte de la policía provincial que hace dos semanas dos individuos habían alquilado dos automotores en la agencia Palacios Balaguer, que se ocupa de ese servicio, con las características y marcas antes mencionadas. Los vehículos no fueron devueltos en su oportunidad.

El comisario Esteban Máximo Patetta, tenía 42 años, era viudo, con dos hijos. En enero pasado fue trasladado a San Juan desde la Capital Federal con el cargo de delegado al frente de la Policía Federal.

Amplio operativo

SAN JUAN. — Durante varias horas los efectivos de la policía de la provincia se movilizaron activamente en gran parte de la Capital y otras zonas en procura de los autores del asesinato del comisario Patetta. No hubo resultados positivos y no se encontraron los automotores utilizados. La ruta Nº 40 a Mendoza fue interceptada por efectivos policiales e igualmente otras.

Se sabe que cierto número de personas pudo observar desde el vecindario de calle Mendoza esquina República del Estado de Israel, la forma en que ocurría el rápido suceso. Esto permitió conocer la filiación de algunos de los atacantes del comisario de la Policía Federal. Aquellos fueron vistos también, en alguna medida, por la señora que le acompañaba. Existe la opinión de que se trata de personas ajenas al medio y esto fue confirmado por quienes alquilaron dos automotores que serían los empleados en el episodio.

Ricardo Ruiz, Juan M. Castro y Martín Hernán Molina.

Dos drogadictos dan muerte a otro para comprar anfetaminas

Efectivos de la Dirección de Investigaciones detuvieron a un drogadicto de nuestra provincia, quien registra varias entradas en la policía por esas razones, a raíz de un homicidio cometido en San Juan. La captura ocurrió con motivo de un pedido de la División Delitos de la policía de San Juan. Se trata de Ricardo Romualdo Ruiz, domiciliado en Groussac 854, Godoy Cruz.

La información oficial consigna que los protagonistas de este grave hecho habían viajado a San Juan en octubre del año pasado para realizar una compra de anfetaminas. Se los identificó como Ricardo Romualdo Ruiz, Juan Manuel Castro y Martín Hernán Molina, todos de Mendoza.

Cuando llegaron a la ciudad sanjuanina, se trasladaron inmediatamente a Jáchal con la finalidad de adquirir los psicotrópicos en farmacias de la zona. Sin embargo, antes de llegar a la mencionada ciudad —viajaban a dedo— acamparon en una de las márgenes del canal Albardón, a un costado de la ruta.

Mientras se hallaban descansando, se produjo un altercado entre los tres a raíz de diferencias sobre la compra de los psicofármacos, reyerta que culminó cuando Juan Manuel Castro fue lanzado al canal, muriendo de asfixia por inmersión.

Consumado el asesinato, Martín Hernán Molina y Ricardo Romualdo Ruiz, viajaron hasta la vivienda de una familia amiga con el dinero del muerto —según se informó— para luego retornar a Mendoza. No se especifica si alcanzaron a efectuar la compra de anfetaminas. Se indica, por otro lado, que incineraron la documentación de la víctima.

Molina fue arrestado en San Juan y posteriormente Ruiz en Mendoza.

Un militar, ministro de San Luis, detenido y traído a Mendoza

SAN LUIS, 23. (NA). — El ministro de Desarrollo y ex jefe de Policía de esta provincia, teniente coronel (RE) Roberto Rubén Sánchez, fue detenido por autoridades militares del Comando de Artillería con asiento en esta ciudad, y remitido de inmediato a la Octava Brigada de Infantería de Montaña, con asiento en Mendoza, donde quedó alojado.

El traslado del detenido se realizó a bordo de un avión de la Aeronáutica Militar. El procedimiento de captura del funcionario fue comunicado al gobernador de la Provincia, Elías Adre, por un alto jefe de la guarnición militar local.

Trascendió que la medida se adoptó en cumplimiento de una orden expresa del Comando General del Ejército, expedida con recomendación de "muy urgente".

Sánchez fue convocado a la sede del Comando de Artillería, donde se le comunicó que quedaba desde ese mismo momento a disposición de las autoridades militares, y poco después era llevado a Mendoza.

Aunque en los medios castrenses se guarda completo silencio en cuanto a las razones de la detención del teniente coronel Sánchez, algunas versiones la vincularon con el entredicho que el citado oficial mantuvo hace cuatro meses, cuando ocupaba la Jefatura de Policía de la Provincia, con el coronel José Mazzeo, entonces jefe de la guarnición militar local.

En esa oportunidad, Mazzeo dio a publicidad un informe señalando que la guerrilla actuaba intensamente en jurisdicción provincial, y anunciando el hallazgo de un campo de adiestramiento de elementos subversivos, en Alto Pencoso, a 50 kilómetros al este de esta ciudad, sobre la ruta Siete.

Sánchez, a su vez, desmintió en forma pública el contenido y los alcances de las apreciaciones del jefe militar. A raíz de la polémica así planteada, que alcanzó amplia repercusión, Sánchez se vio obligado a renunciar, pero de inmediato el gobernador Adre, en un gesto reivindicatorio, lo incorporó a su gabinete como ministro de Desarrollo.

Fuentes extraoficiales señalaron que el Comando General del Ejército habría aplicado a Sánchez una sanción por desacato, a raíz de esos sucesos.

En los medios políticos se comentó que el teniente coronel Sánchez, no obstante su renuncia a la Jefatura de Policía provincial, continuaba teniendo marcado ascendiente en esa repartición, señalándose que en el momento de ser detenido, Sánchez se desplazaba en un vehículo policial.

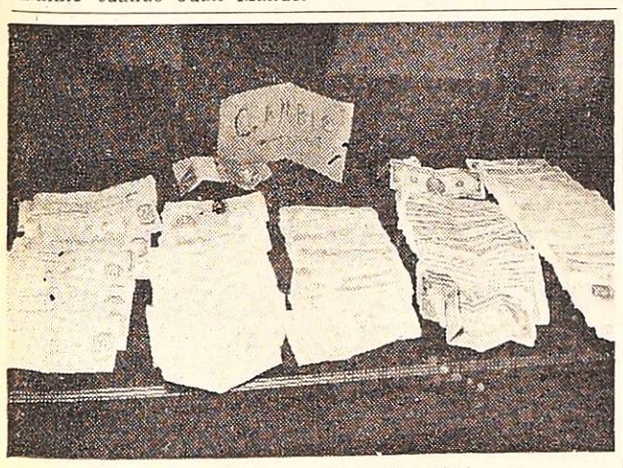

El dinero incautado por la policía.

En agencia clandestina de cambios secuestran alrededor de $ 1.100.000

Personal de la comisaría 2ª Capital realizó un procedimiento por infracción a la Ley Nacional de Cambios en una agencia clandestina de esta ciudad, donde fue secuestrada moneda nacional y extranjera por un total de aproximadamente 1.100.000 pesos nuevos.

El operativo se cumplió ayer, a las 20, en el local de calle 9 de Julio 1189, tercer piso, donde funcionaba una agencia de cambio no autorizada, regenteada por Osvaldo Germán Castillo y Ruth de Wainsztein, a los que se arrestó.

Los policías que penetraron al inmueble, munidos de orden de allanamiento extendida por el juez federal, secuestraron dólares, cheques viajeros (Bank América travelers cheques), pesos chilenos, cruzeiros y pesos argentinos, por un monto estimado en $ 1.100.000.

Voceros policiales afirmaron que en los últimos 20 días se han efectuado siete procedimientos contra agencias clandestinas, incautándose 4.000.000 de pesos y deteniéndose a 15 personas en su mayoría comisionistas.

En nuestra capital funcionan solamente dos casas de cambio legales.

Asaltaron a un policía en un cementerio

En el cementerio de Buen Orden fue asaltado y golpeado un oficial de la Policía de Mendoza, el inspector Braulio Quiroga, residente en la ciudad de San Martín, por dos individuos que portaban pistolas 11,25, según la información suministrada por la Oficina de Relaciones Policiales de la Unidad Regional Tercera.

Los malvivientes se encontraban asaltando a Carlos Enrique Porta, domiciliado en calle Sauce sin número, de San Martín, al que le sustrajeron un reloj. En esas circunstancias ingresó el oficial Quiroga, uniformado, con su esposa, señora Elsa Stol. Ambos fueron sorprendidos por los malvivientes, uno de los cuales amenazó a la mujer, mientras el otro golpeaba a Quiroga en la cabeza con el arma.

Central Fotográfica
DISTRIBUIDORES
MATERIAL FOTOGRAFICO
EN SU NUEVO LOCAL
SAN JUAN 1392
F|Pte.|A

Clemencia Roby de Chaluleu

Q.E.P.D.

FALLECIO EL 25-II-1976

C.A.S.R y B.P.

Sus hijos y nietos agradecen profundamente a todas las personas que asistieron al velatorio y que de una u otra forma enviaron sus expresiones de condolencia y les invitan a la misa que se oficiará en memoria de su alma, el día 25 del corriente a las 20 horas, en la parroquia del Corazón de María. Intimamente agradecidos.

24|3|C|410|24|3

San Rafael

La Comuna concurrió en la solución del problema de la escasez de azúcar con un puesto instalado en la casa municipal.

Atendió a 2.500 compradores de azúcar el puesto comunal

SAN RAFAEL. — La Municipalidad vendió azúcar a precio oficial y a razón de dos kilos por persona.

Se calcula que unas 2.500 personas formaron cola para abastecerse de azúcar. Ello es una demostración clara de la medida en que este producto está escaseando en el comercio o resulta oneroso obtenerlo por su incremento de precio. La gente formó cola y permaneció prolongado tiempo para obtener el producto. En algunos momentos superó los 300 metros la columna de postulantes y esto obligó a media mañana a reforzar la cantidad de azúcar disponible para su venta y determinó al comisionado municipal a reiterar sus gestiones ante las autoridades del Ministerio de Economía de la Provincia en procura de que se normalice el abastecimiento de esta ciudad y de los distritos. Se informó que la Comuna recibirá una nueva partida que de inmediato será puesta a la venta.

Campaña sobre control de precios continúa

SAN RAFAEL. — En el domicilio del vendedor ambulante Tomas Dorigo, italiano, mayor de edad, ubicado en calle Cabildo 340 de esta ciudad, personal policial efectuó un procedimiento en la campaña de fiscalización del cumplimiento de la Ley de Precios y Abastecimiento. En el mencionado domicilio se constató el acaparamiento de 31 bolsas de azúcar de 50 kilos cada una; 16 latas de aceite de 5 litros; 16 paquetes de jabón "Ala" de 800 gramos cada uno. Se estableció también que el infractor comercializaba en la zona de la Isla del Diamante el azúcar en bolsita de polietileno de 700 gramos cada una a un precio de 7.000 pesos moneda nacional. La policía procedió al secuestro de todos esos elementos instruyendo las correspondientes actuaciones con intervención de la Dirección de Comercio.

Así también, personal de la comisaría Octava, con la colaboración de personal de la Dirección de Comercio, controló distintas panaderías del medio. En la panadería "San Rafael", ubicada en calle Sargento Cabral 256, de propiedad de Jose Montecino, se procedió a la incautación de 71 kilos de pan y de otros 56 kilos en la panadería ubicada en calle Los Sauces Nº 55, de propiedad de Mariano Peñalver, todo ello por falta de peso en el producto.

Educacionales

Suplencias. — **SAN RAFAEL.** — Hoy serán ofrecidas las siguientes suplencias:

—A las 10, en la Escuela Nº 469 "Alfredo R. Bufano", un cargo de maestra de enseñanza común en 2º grado, turno tarde, desde el punta; 18.440 y otro en jardín de infantes, turno mañana, a las docentes de la especialidad, desde el puntaje 23.000 y posteriormente a maestra de enseñanza común.

—A las 11, en la Escuela Nº 489 "Ortensio Ojeda", un cargo de maestra común a partir del puntaje 19.030 y otro de maestra especial de música a partir del máximo puntaje.

—A las 11.30, en el local de Inspección Regional Sur, dos cargos de vicedirector: uno con destino a la Escuela Nº 542 "Gendarme Argentino", de Malargüe, y el otro para la Escuela Nº 520 "Delia E. de Salonia", de General Alvear. Podrán optar a los mismos los docentes que hayan aprobado el concurso para jerarquía directiva.

—A las 15, en la Escuela Nº 26-D de Ortofoni y Sordos ubicada en calle Buenos Aires 129, dos cargos de maestra de grado dentro de la especialidad, debiendo los aspirantes presentar la documentación correspondiente.

—Hoy, a las 9, en la sede de Inspección Regional Sur, el cargo de vicedirector con destino a la Escuela Nº 492 "Juan M. de Pueyrredón", de Monte Comón. Podrán optar los docentes que hayan aprobado el concurso para jerarquía directiva.

—A las 10, en el local de Inspección Regional, el cargo de director-maestro con destino a la Escuela Nº 482 "Profesor José R. Amoroso", de Los Coroneles, al que podrán optar todos los docentes titulares de la repartición.

—A las 11, en Inspección Regional, dos cargos de maestra de enseñanza común y uno de maestra de música, con destino a la Escuela Nº 535 "Profesor Héctor A. Cubo", de Ranquil Norte, Malargüe. Las interesadas deberán presentarse munidas de la documentación correspondiente.

Campaña de vacunación. — **SAN RAFAEL.** — Inspección Regional Sur ha informado que el 1º de abril se iniciará la campaña de vacunación de alumnos de primero a séptimo grado. Para ello los directores deberán recabar de los padres de los alumnos, la autorización corrspondiente.

Culto católico

Ayuda a Guatemala. SAN RAFAEL. — Un total de 46.798,72 pesos arrojó la colecta de ayuda para los pobladores de Guatemala que sufren las consecuencias de los terremotos. Los aportes reunidos en cada parroquia son los siguientes: Sagrado Corazón de Jesús, de General Alvear, 12.105 pesos; Iglesia Catedral, 8.320; Nuestra Señora de Lourdes, 5.150; San Antonio de Padua, 3.500; María Auxiliadora, 3.400; La Santa Cruz, de Alvear Oeste, 2.250; Colegio del Carmen, 2.171; Santa María de los Angeles, 1.560; Colegio Hermanos Maristas, 1.535; Nuestra Señora del Valle, 1.410; San Cayetano, de Bowen, 1.346; La Inmaculada Concepción, de Villa Atuel, 1.100; San Pedro Apóstol, 1.050; Nuestra Señora de Luján, 620; Virgen de Luján y Jesús Nazareno, de Salto de las Rosas, 220; monseñor León Kruk 1.000 y ayudas varias, 61,72. Se recuerda asimismo que la próxima colecta de la "Campaña Mundial contra el hambre" se efectuara el 28 del corriente.

Formularon severas críticas al plan económico propuesto

SAN RAFAEL. — Severa crítica formuló al programa económico del ministro de Economía, doctor Emilio Mondelli, la Cámara de Comercio, Industrias y Agricultura de San Rafael en carta dirigida a la Presidente de la Nación, María Estela Martínez de Perón. La nota, que firman Mateo Martínez Smidt y Renato Romano, presidente y prosecretario de la entidad empresaria local, realiza un examen de la situación económica y del programa Mondelli y formula sugerencias para encaminar al país hacia la solución de sus problemas.

Informe Rockefeller

Uno de los primeros aspectos que se trata es la referencia a la necesidad de inversión, y en ese aspecto sugiere tener muy en cuenta el informe del actual vicepresidente de los Estados Unidos, Nelson Rockefeller, al ex presidente Nixon. Allí se consideraba que de cada dólar que EE.UU. invierte en el exterior sólo llega al destinatario una cuarta parte, o sea 25 cts. de dólar porque los estudios de factibilidad, la compra de maquinarias, equipos y materias primas deben efectuarse en el ámbito territorial del prestamista y además hay que transportados en sus barcos y eximirlos de derechos aduaneros (la mayoría de las veces), sin olvidar la gravitación de los "royalties", y agrega: "El conocido hombre de negocios norteamericano, que ocupa actualmente la vicepresidencia de los EE.UU., aseveró que por cada dólar invertido sus inversores se llevan 5". Sugiere por esas razones utilizar con cautela ese tipo de soluciones y remedio y añade que tampoco se producirán inversiones extranjeras sin un clima de tranquilidad social y seguridad de rentabilidad empresaria, como fruto de un orden jurídico justo y sobre todo evitando que fuguen al exterior los capitales formados en el país como se da en la práctica diaria a través de sobrefacturación, infrafacturación y contrabando. Pide en cambio defender el precio de la producción para que los productores reciban el valor real de lo que venden.

La deuda externa

Luego examina los préstamos solicitados al exterior, y dice que "en 1970 debíamos 3.000 millones de dólares; en 1973, 6.000; y en 1975 aumentó a 9.800 millones de dólares". Se refiere al viaje de Cafiero para solicitar nuevos préstamos y que nuestro oro, que se encontraba en Fort Knox (EE.UU.), ha sido trasladado a una sucursal de un banco europeo en Nueva York en garantía a un crédito (Economic Survey Nº 1504 del 25|11|75). Agrega que también se habló de una prenda de cosecha de trigo por 600 millones de dólares, por aplicación de una de las clausulas convenidas por un crédito de la misión Cafiero a los EE.UU. y dice: "Los créditos de la misión Cafiero nos obligaron a pagar 500 millones de dólares más en intereses durante 1976, que, sumados a la amortización e intereses de otros créditos, crean para este año obligaciones del orden de 2.700 millones de dólares". Pregunta luego: "¿Dónde está el beneficio de pedir prestado?" agregando, "que el Fondo Monetario Internacional acordó sólo 110 millones de dolares sobre un pedido de 300.".

Fuga de dinero y balanza comercial

Pasa luego a considerar la fuga de capitales y cita que en julio de 1971 el ministro de Hacienda, Quilici, aseguraba que habían fugado al exterior 8.000 millones de dólares y que la crónica reciente señala que la producción nacional ha sido contrabandeada, y que sólo por el norte del país, en 1975, salieron 2.500 millones de dólares.

Plantea la Cámara que mientras tanto, el productor que vende a través de la aduana está obteniendo escasamente el 30% del valor de su producto, y comenta la "voracidad fiscal" sobre productos hasta ahora exentos y promocionados con reembolsos, con nuevos derechos de exportación.

Dice que el desequilibrio de la balanza comercial es notorio. "Importamos por 3.900 millones de dólares exportamos por un valor de 3.000", y destaca el déficit de 900 millones de dólares. "A este déficit súmese las obligaciones que tenemos que enfrentar durante el corriente año, como se ha consignado y tendremos una idea acerca de la cesación de pagos que se cierne sobre el país".

Política de enfrentamiento

Plantea que el otro aspecto del programa es su clara finalidad perturbadora del orden social, diciendo que frente a un incremento desorbitado del 100 al 300% de las tarifas de los servicios públicos y una devaluación de más del 50% del signo monetario, se concede un limitado incremento salarial del 20%, que aunque teniendo en cuenta la imposibilidad empresarial de absorber mayores aumentos, trae con evidencia meridiana una reacción del sector laboral y el enfrentamiento de obreros y empresarios. Sostiene que el objetivo es claro: "provocar la lucha de clases dentro de nuestro rico país".

Critica la promesa de dar solución al problema salarial por vía del Instituto de las Remuneraciones, la productividad y la participación, y sostiene que por "esa vía se accede a la anbición del poderio sindicacordando, so pretexto de paticipación en las empresas, contralor efectivo de éstas parte de los sindicatos". Agre que así lo anunció el represetante de la CGT cuando adió el año pasado al proye de este instituto y recuerda que dijo recientemente: "Aqllos que pudiendo dar más se muestren dispuestos a cerlo, deben cuidarse de que un futuro no les quiten to

Burocracia estatal

Refiere que la burocracia tatal ha crecido por la ab ción de empresas privada que las estadísticas e infor señalan la fabulosa cant de 2.400.000 empleados pú cos, incluyendo 500.000 pr nientes de empresas priva absorbidas por el Estado, y ce "el 10% de la población tal del país son empleados blicos", y lo compara con o países: Brasil el 1%; EE el 5%; Gran Bretaña el Francia menos del 5%; Ale nia Federal el 4%".

Sugerencia empresarial

La entidad dice que las luciones deben orientarse en fines siguientes: "restablece derecho en todo los órdenes quehacer nacional; restable el libre juego de las institu nes, descentralizando el a rato estatal".

Reclama que "las provinc y las comunas no tienen ca cidad para decidir sobre el b nestar regional o local; p fortalecer la moral contra subversion, y el poder sindi para alentar la inversion y creacion de nuevas empres La actual lesislación labo está orientada hacia la de truccion de la empresa priv da. Reducir al 5% de la p blación la ocupación de empleados públicos. Reintegra a la actividad privada el fu cionamiento de las empresas estatales; restablecer la co fianza en la moneda median algún sistema de valorizacion rebaja de las tarifas de los se vicios publicos (gas, electric dad, combustibles, etc.), y l leyes fiscales y previsionale crear un ambiente psicologic mente activo y entusista en producción". Agrega: "el tr bajo es el único medio norm de obtener riquezas y pese ese axioma, nuestro país ba el record mundial de días f riados, no laborables y hue gas", y considera finalment "El programa Mondelli persis en los viejos errores señalad innumerables veces y sosla una vez mas el camino de verdaderas soluciones".

Municipales

Acceso a la ciudad. — SAN RAFAEL. — El comisionado municipal, señor César Masini, mantuvo una prolongada reunión con el secretario de Obras Públicas, profesor Alberto Favari; el subsecretario, ingeniero Fernando Freire; el jefe de Estudios y Proyectos, arquitecto Raúl J. Llorente y el jefe de Planeamiento y Urbanismo, arquiteoto Héctor Tenutta, donde se analizó el problema de la remodelación del acceso este de la ciudad, en el tramo comprendido desde la Cárcel de Encausados y el lugar conocido como "La Ese". En la oportunidad se consideraron los estudios realizados, propuestas vecinales y necesidades urbanísticas. Finalmente se dispuso las normas generales sobre las cuales los técnicos comunales procederán a elaborar el proyecto definitivo.

Cochería municipal. — El Servicio Fúnebre Municipal ha recordado a las personas que mantengan deudas por servicios prestados por ese organismo comunal que antes del 31 del corriente deberán regularizar su situación, concurriendo a la administración de la misma, en avenida Moreno 56. En caso contrario se procederá al cobro por vía judicial.

Pago de impuestos atrasados. — El 31 de marzo vencerá el plazo para el pago de derechos por servicios municipales, tributos o cuotas de obras reembolsables que correspondan a ejercicios comunales ya vencidos. Se destaca que vencido el plazo señalado se gestionará el cobro de tales deudas por vía judicial.

Pago de cuotas de pavimento. — Los vecinos afectados por obras de pavimento, con propiedades sobre las calles Almirante Brown, entre Hipólito Yrigoyen y Chile y pasaje San José, entre Edison y Paula Albarracín de Sarmiento, tienen plazo hasta el 31 del corriente para el pago de la primera cuota de esas obras. Vencido ese plazo, las deudas sufrirán los recargos establecidos en la ordenanza vigente.

Servicios Municipales del año en curso. — Hasta el 31 del corriente regirá el descuento del 15 por ciento sobre los pagos totales de los derechos por servicios municipales correspondientes al año en curso, teniendo también vigencia los descuentos por pagos parciales. Se destaca que tales pagos han sido fijados sobre lo dispuesto por la ordenanza impositiva de 1975, por lo que estarán sujetos a reajustes según lo que determine la ordenanza que regirá para el corriente año. En todos los casos, los pagos deberán efectuarse en la Dirección de Rentas, en horario de 8 a 12.

Desde hoy se pagará a jubilados

SAN RAFAEL. — A partir de hoy, y hasta el 7 de abril, la sucursal San Rafael de la Caja Nacional de Ahorro hará efectivo el pago de jubilaciones y pensiones correspondientes a la ex Caja Estado, en su local de calle San Lorenzo 89, en horario de 7,30 a 12,30.

¡GRACIAS!
Espíritu Santo
POR LA GRACIA CONCEDIDA
N. O. de S.
24|3|F|55785|24|3

¡GRACIAS!
Espíritu Santo
POR LA GRACIA CONCEDIDA
J. G. C.
24|3F|55784|24|3

¡GRACIAS!
Espíritu Santo
POR LA GRACIA CONCEDIDA
Anita
24|3|F|55579|24|3

Espíritu Santo
Gracias
POR EL FAVOR RECIBIDO
J. E. H. de Román
24|3|C|432|24|3

¡GRACIAS!
Espíritu Santo
POR EL FAVOR RECIBIDO
L. R. P.
24|3|C|372|24|3

¡GRACIAS!
Espíritu Santo
POR LA GRACIA CONCEDIDA.
H. A.
24|3|F|55578|24|3

Espíritu Santo
¡GRACIAS!
POR LA GRACIA CONCEDIDA
E. O. P.
24|3|C|436|24|3

COOPERATIVA VITIVINICOLA CHIVILCOY LIMITADA

CONVOCATORIA

De conformidad con lo dispuesto por la ley 20.337 y artículo Nº 37 de nuestros estatutos, se convoca a los señores socios a la ASAMBLEA GENERAL ORDINARIA que se efectuará el día 3 de abril de 1976, a las 17 horas en el local de la cooperativa, sito en Carril Norte s/n. de la ciudad de General San Martín, provincia de Mendoza, para considerar el siguiente:

ORDEN DEL DIA

1º) Designación de dos socios presentes para que juntamente con el presidente y secretario firmen el acta de asamblea y designación de tres socios presentes para integrar la comisión escrutadora de consejeros y síndicos.

2º) Consideración de la memoria, balance general, cuadro de pérdidas y excedentes, proyecto de distribución de resultados, informe del síndico y auditor correspondientes al decimoquinto ejercicio cerrado el 31 de julio de 1975.

3º) Aprobación de revalúo contable practicado de acuerdo al decreto ley 20.337/73.

4º) Fijar retribución al trabajo personal realizado por los consejeros.

5º) Autorización para elaborar a terceros. "Resolución 91/73 del I. N. A. C.".

6º) Elección de dos socios titulares y suplentes para que tasen los porcentajes de daños por accidentes climáticos en los viñedos, y dos socios para que verifiquen la recepción y distribución de los fondos provenientes a ese fin.

7º) Elección de cuatro consejeros titulares en remplazo de los señores Carlos Nardon, Salvador Juan Messina, Isaac Rubio y Humberto A. Valestra. Elección de síndico titular y síndico suplente en remplazo de los señores Carlos Emilio Cahiza y Alberto Aldo González. Elección de cuatro consejeros suplentes.

General San Martín (Mendoza), marzo de 1976.

Camilo Osvaldo Fausti — Secretario
Miguel Sánchez Guerrero — Presidente

24|3|F|55755|24|3

hacia el
FRENTE DE LIBERACION NACIONAL
revista
INFORMACIÓN
semanal
64 páginas
Ya apareció
50 pesos
para saber qué pa
De política, cultura, deporte y vida cotidiana

¡HOY! fabuloso film
más
PERFUME DE MUJER
Prohibido Menores 18 años
Primer premio Festival de CANNES
CINE TEATRO AVENIDA

Ann-Margret

Selectro y Opera: "Tommy"

Los cines Opera y Selectro llevan hoy a la cartelera semanal el film que fue estrenado en función trasnoche el pasado sábado. Tiene por título "Tommy" que reúne a un elenco encabezado por Roger Daltrey, Ann-Margret, Oliver Reed, Jack Nicholson y Elton John, entre otros actores.

Basado en el drama musical de Pete Townshend el film describe la vida de Tommy, un muchacho ciego, sordo y mudo a raiz de haber presenciado, cuando niño, el asesinato de su padre a manos del amante de su madre. Pese a sus deficiencias físicas llega a ser un brillante jugador de "pinbad". Lo único que le hace emerger eventualmente de su mundo de tinieblas, es su propia imagen reflejada en el espejo. Un dia su madre, en el paroxismo de su exaltación, lo estrella contra un espejo: Tommy se cura instantáneamente y a partir de entonces se transforma en guía espiritual de multitudes de fanáticos jóvenes.

El complemento será para el cine Opera, "La mano despiadada de la ley" y en el Selectro, "Los que llegan con la noche".

El nuevo Padrino en tres cines

En segunda semana de exhibición se sigue viendo en los cines Roxy, Center y Premier el film de Francis Ford Cóppola, "El padrino, segunda parte". Ha sido laureado con varios premios de la Academia de Holywood y entre sus principales actores figuran Al Pacino, Robert Duvall, Diane Eaeston, Robert De Niro y John Cazale.

Concebido como un complemento de la película original "El padrino", este film no solo refiere la historia de la familia Corleone, sino que la envuelve en una crónica que cubre casi tres generaciones de poder sucesivo. Igual que antes, Cóppola elaboró su guión con la colaboración de Mario Puzo, en cuya novela están basados los personajes de la película.

"Gulliver" y otra de dibujos

El Cinema ofrecerá, a partir de hoy, un doble programa con películas de dibujos. Llevan por título "El gato con botas" y "Gulliver viaja al espacio".

El primer film inspirado en un cuento de Charles Perrault, rodado en technicolor y hablado en castellano, es una de las más famosas creaciones literarias del famoso escritor francés, obra que sigue siendo un modelo del género desde que fue creado a mediados del siglo XVII.

Ambas películas son distribuidas por el sello Pel Mex.

Camus viajó a la Capital

SAN JUAN. — Inesperadamente viajó por vía aérea a la Capital Federal, el gobernador de la provincia, profesor Eloy P. Camus.

Oficialmente nada se dijo sobre los motivos de tan sorpresivo viaje.

Telegrama de un partido a la Presidente

SAN JUAN. — El presidente del Partido Cruzada Renovadora, doctor Alfredo Avelín, ha dirigido un extenso despacho telegráfico a la Presidente de la República, señora de Perón, exponiendo el punto de vista de la agrupación en los actuales momentos.

El despacho expresa en parte: "El caos nos envuelve, la corrupción salpica todas las expresiones de la dignidad de la República. Todos somos culpables y el gobierno encabeza la culpa. Alguien tiene que irse y no será el pueblo, que tiene tremenda fuerza y reservas morales para gobernar y empezar de nuevo la historia para reconstruir el país en sus pilares socio-económicos, políticos y morales. La unidad nacional será la fuerza redentora para la grandeza nacional".

San Juan

Nuevos equipos de molienda ha incorporado la CAVIC

SAN JUAN. — Informó la CAVIC que pondrá en funcionamiento modernos equipos de molienda en su bodega de Concepción (bodega del Estado) los cuales cuentan con una capacidad para 100 mil kilogramos por hora.

En base a estos nuevos equipos, que también se instalaran en las bodegas regionales, la corporacion ha otorgado más turnos a los viñateros que suscribieron contratos de elaboración por el sistema de maquila, con lo cual se facilitará un mayor ritmo de entrega de la materia prima a los lugares de molienda. Con estas medidas y otras complementarias, como la instalación de una nueva báscula, se espera que desaparezcan las colas y esperas por parte de los transportistas a la entrada de las bodegas.

Se informó que hasta el momento CAVIC lleva elaborados unos 30 millones de kilos de uva. Los contratos importan alrededor de 102 millones de kilos.

Ganadora de 6 Oscars 1975 incluyendo la mejor película
HOY Continuado de 14 a 24 - 2ª SEMANA
SIMULTANEAMENTE
ROXY - CENTER - PREMIER
La Opinión "Cuando la segunda parte resulta mejor que la primera"
PARAMOUNT PICTURES presenta LA PRODUCCION DE Francis Ford Coppola
El Padrino 2ª PARTE
PROHIBIDA MENORES 18 AÑOS
Al Pacino, 2ª PARTE II
Robert Duvall Diane Keaton Robert De Niro
24|3|F|24|3

BRAVO!
RUDOLF NUREYEV MARGOT FONTEYN
NUREYEV EL GENIO DEL BALLET
TECHNICOLOR
Apta para todo publico
LOS BALLETS "Sillide" "Field Figures" "Margarita y Armando" "La Bella Durmiente"
ADEMAS
TODA LA TERNURA DEL MUNDO!
Un niño llamado Baxter
PATRICIA NEAL BRITT EKLAND LYNN CARLIN JEAN PIERRE CASSEL y la revelacion SCOTT JACOBY
D'ST. ZONDA
HOY CONT. cine LAVALLE

Estreno de "Roma violenta"

Hoy estrena el cine Lavalle "Roma violenta", película italiana inspirada en un auténtico episodio policial. Tiene dirección de Franco Martinelli y cuenta con la actuación artística de Maurizio Merli, Ray Lovelock, Silvano Giordano y Richard Conte, entre otros.

El crítico del parisino "France Soir" dice sobre esta película: "Yo nunca leí sobre este episodio policial que indican como verdadero, pero indiscutiblemente el guión se ha inspirado en un hecho con grandes atractivos. Salpicada de numerosas peripecias, la historia es, sin embargo, sencilla. Lo que sucede es que el realizador Franco Martinelli da pruebas de una sólida técnica y de un sentido seguro de la imagen. Es un gran film".

América: film con Claudia Cardinale y Vittorio Gassman

Mónica Vitti

"A medianoche va la ronda del placer" es la película que ofrecerá a partir de hoy el cine América, estrenada en la última trasnoche de esa sala. Es una producción italiana, en technicolor, que enfrenta de algún modo a dos parejas: a una le sobra de apasionamiento todo lo que le falta de equilibrio y educación, a la otra, la ahoga el "status" y las convenciones. Las dos tocan fondo cuando sus respectivos excesos llegan al límite del estallido y la "ronda" comienza. Con golpes e infidelidades, fantasías oníricas y encuentros furtivos en salones de lujo, o sea con el acento puesto en la pasión sexual y "a la italiana", por añadidura, y además con el propósito de hacer reír, para regocijo de los espectadores.

Trabajan en el film en los principales papeles Claudia Cardinale, Vittorio Gassman, Mónica Vitti y Giancarlo Giannini.

El complemento lleva por título "Tres mujeres para un final".

BRAVO!
RUDOLF NUREYEV MARGOT FONTEYN
NUREYEV EL GENIO DEL BALLET
TECHNICOLOR
Apta para todo publico
LOS BALLETS "Sillide" "Field Figures" "Margarita y Armando" "La Bella Durmiente"
ADEMAS
TODA LA TERNURA DEL MUNDO!
Un niño llamado Baxter
PATRICIA NEAL BRITT EKLAND LYNN CARLIN JEAN PIERRE CASSEL y la revelacion SCOTT JACOBY
D'ST. ZONDA
HOY CONT. cine LAVALLE

San Luis

Coordinadora de intendentes inauguró su sede social

SAN LUIS. — En una sencilla ceremonia quedó inaugurada la sede social de la "Coordinadora de Intendentes Municipales" de la provincia, ubicada en calle Rivadavia 1152 de esta ciudad.

El acto fue presidido por el gobernador Adre y contó con la asistencia del presidente de la Cámara de Diputados, ministros, subsecretarios y representantes de los gremios confederados, además de los intendentes agrupados.

En primer lugar se entonó el himno patrio ejecutado por la banda de Policía de la provincia. Seguidamente, habló el presidente de la Coordinadora, Miguel Curi, interventor de la Comuna de Saladillo, quien destacó la importancia que adquiría la inauguración de la sede "ya que ella permitiría a los intendentes mantener un estrecho contacto para el debate de problemas comunes y sostener nuestras más firmes convicciones políticas rodeando con nuestro apoyo al compañero Elías Adre". A continuación habló el ministro de Gobierno, doctor Audelino Torrontegui. Le siguió en el uso de la palabra la intendente municipal de La Calera y vicepresidente de la Coordinadora, Marta Lucero de Arce. Finalizada esta parte de la ceremonia la Coordinadora ofreció a Adre una cena en el hotel Provincial de Turismo. Destacó el mandatario, a los postres, "la concreción de un anhelo de unidad trasuntado en el esfuerzo y vocación de servicio puestos en bien de un terruño", por parte de los ediles.

La ceremonia fue presidida por el gobernador.

Sindicato telepostal inauguró un barrio

SAN LUIS. — Tuvo lugar el acto inaugural del barrio para los trabajadores del Sindicato Telepostal de San Luis. La ceremonia, presidida por el gobernador, señor Elías Adre, se llevó a cabo en las calles Germán Lalleman y Aristóbulo del Valle, lugar donde se encuentra emplazado. En la oportunidad, el mandatario puntano destacó "la iniciativa de un pueblo, como el puntano, que asume su esfuerzo mancomunado con el gobierno para demostrar a todo el país que es la voluntad de San Luis no detenerse ni esperar mas, para labrar su progreso y el de la Nación".

El acto dio comienzo con el Himno Nacional y seguidamente el obispo diocesano, monsenor Juan Rodolfo Laise, bendijo las nuevas viviendas.

Usaron de la palabra en la oportunidad el dirigente Omar El Pacha, en nombre de los gremios confederados; el secretario general del Sindicato Telepostal San Luis —FOECYT—, Bartolome Albarracín, y el gobernador, señor Elías Adre. A continuacion se procedió a la entrega de las llaves a los poseedores de las nuevas viviendas y se procedió a cortar la tradicional cinta inaugural.

Los trabajadores telepostales ofrecieron finalmente, en su sede social de calle Junín, un lunch a las autoridades y agremiados.

Telefónicos

SAN LUIS. — Con destacado éxito los telefónicos de San Luis festejaron su día. Luego de un encuentro de fútbol entre el Club Telefónico San Luis y su similar de televisión, se llevó a cabo una cena de camaradería en la sede social, la que transcurrió en un ambiente de fraternidad y compañerismo. La reunión fue amenizada con números folklóricos de jerarquía artística.

LA MONA RAMONA
—GUARDERIA—
INAUGURACION 1º DE ABRIL
INSCRIPCION ABIERTA
ALEJANDRA AGUIRRE, Maestra Jardinera
CECILIA AGUIRRE - AMALIA AGUIRRE, Psicologas
FUNCIONARA DE 7 A 19.30 - HAY TRANSPORTE
Perú 1030 - 26 - Teléf. 243745 - 245063
24|3|C|404|24|3

Saloon GRISCUZ
Categoria - Distincion
COLON 157 TEL. 240505 CIUDAD
ALQUILER DE SALON PARA REALIZAR SUS REUNIONES
• BANQUETES • CONFERENCIAS
• DESFILE DE MODELOS • ETC.
AIRE ACONDICIONADO

Nadie sabía que ella pertenecía a la policía secreta.
INVESTIGACIÓN PELIGROSA
MICHAEL MORIARTY - YAPHET KOTTO - SUSAN BLAKELY
2DA. SEMANA DE GRAN EXITO..!
cine GRAN REX
24|3|F|55659|24|3

La Bodega del gallo
HOY CENA
RESERVAS en los Tels. 262773 - 262775
Av. de ACCESO y URQUIZA - VILLA NUEVA

Jorge Porcel

Cine Cóndor "El gordo de América"

El film nacional "El gordo de América", comedia que interpreta el popular cómico Jorge Porcel, será estrenado hoy en el cine Cóndor. Acompañan al actor, entre otras las actrices, Dorys del Valle, Elizabeth Killian y Leonor Benedetto; también actúan Jorge Martínez y Javier Portales. El libro es de Porcel con adaptación de Oscar Viale. La dirección la ejerció Enrique Cohen Salaberry.

Porcel encarna a un aprendiz de detective que se ve envuelto en risueñas aventuras, en las que interviene un "playboy" y sus bellas conquistas.

Fue rodada en varios escenarios porteños y con exteriores en Bariloche.

CINEMA HOY GRAN ESTRENO CONT. DE 14 A 24
LA SALA DE LOS NIÑOS
Chicos!!! UN MARAVILLOSO PROGRAMA DOBLE DE DIBUJOS ANIMADOS
EL CUENTO MAS LINDO DEL MUNDO! HABLADA EN CASTELLANO
El Gato con Botas
Recorran el Universo volando con Gulliver! HABLADA EN CASTELLANO
GULLIVER VIAJA AL ESPACIO
TRAIGA SUS NIÑOS AL CINE

LUXOR HOY SENSACIONAL ESTRENO
CONT. DE 14 A 24
Violencia y accion al rojo vivo!
Elsa Martinelli Robert Wood (EL PECOS)
peligrosa!
BELLE STARR LA PISTOLERA DEL OESTE
TECHNICOLOR
COMPLEMENTA
La más hermosa matanza del mundo
GEORGE NILTON - MONICA RANDALL
CENTRO FILM
PROHIBIDA MENORES 18 AÑOS

Donde pone el ojo..! el gordo de América
Jorge Porcel
AL FIN!! ...LLEGO EL DIA!! HOY ESTRENO nuevo cine teatro CONDOR
ADEMAS
TRIANGULO DE CUATRO
Thelma Biral
Graciela Borges
Federico Luppi
Juan José Camero
PROHIBIDA MENORES DE 18 AÑOS
TECHNI COLOR
Jorge Martinez - Leonor Benedetto
Javier Portales - Dorys del Valle
D'ST. ZONDA

Circus Int. muchas Para Circo. Circo
60 artistas
EQUINO BROS
50 animales
atraccion Mundial
HOY 22 HORAS FRENTE ESTADIO PACIFICO
Las Aguas que Danzan
El Globo de la muerte

GIGANTESCO HOLLYWOOD PARK
NUEVAS ATRACCIONES
DIAS HABILES DESDE LAS 18 DOMINGOS DESDE LAS 14 h.
NIÑOS hasta 12 años Entrada Gratis
En PARQUE GRAL. SAN MARTIN (lado Club Independiente)

Sus sentidos nunca volverán a ser los mismos después de Tommy
VERTIGO EN LAS EMOCIONES!
AUDACIA EN LAS IMAGENES!
Ann-Margret Jack Nicholson Oliver Reed
Ken Russell
PROH 18 AÑOS
COLOR
HOY SIMULTANEAMENTE HOY
Gran cine OPERA
LA MANO DESPIADADA DE LA LEY
PHILIPPE LEROY
cine SELECTRO
COMPLEMENTA
MARLON BRANDO
"Los Que Llegan Con La Noche"
COLOR

¡HAY AMORES QUE MATAN... DE RISA!
CLAUDIA CARDINALE
MONICA VITTI
VITTORIO GASSMAN
GIANCARLO GIANNINI
RENATO POZZETTO
A MEDIANOCHE VA LA RONDA DEL PLACER
MARCELLO FONDATO
PROHIBIDA MENORES 18 AÑOS
COLOR
COMPLEMENTA
IMAGINESE tres mujeres francesas amando a un solo hombre...
TRES MUJERES PARA UN FINAL
FRANCOISE FABIAN - JANE BIRKIN - BULLE OGIER - FRANÇOIS LETERRIER
COLOR
HOY ESTRENO GRAN CINE América

CINES Y TEATROS

CENTRO

AVENIDA - Hoy cont. de 14.30 a 24 hs. "PERFUME DE MUJER" además, "FOTOS PROHIBIDAS DE UNA SEÑORA RESPETABLE".

AMERICA - Hoy cont. de 13.45 a 24 hs. "A MEDIANOCHE VA LA RONDA DEL PLACER". Complementa: "TRES MUJERES PARA UN FINAL".

CENTER - Hoy cont. de 14 a 24 hs. "ENTRE DOS DESTINOS" y "DESCALSOS Y EN EL PARQUE".

CINEMA - Hoy con. de 14 a 24 hs. "EL GATO CON BOTAS" y "GULLIVER VIAJA AL ESPACIO".

CONDOR - Hoy cont. de 14.10 a 24 hs. "EL GORDO DE AMERICA" además "TRIANGULO DE CUATRO".

CITY - Hoy Cont. de 14 a 24 hs. "55 DIAS EN PEKIN" y variedades.

LAVALLE - Hoy cont. de 14 a 24 hs. "NUREYEV, EL GENIO DEL BALLET", además UN NIÑO LLAMADO BAXTER".

LUXOR - Hoy cont. de 14 a 24 hs. "BELLE STAR LA PISTOLERA DEL OESTE" y "LA MAS HERMOSA MATANZA DEL MUNDO".

OPERA - Hoy cont. de 13.45 a 24 hs. "TOMMY", complementa: "LA MANO DESPIADADA DE LA LEY".

PREMIER - Hoy Cont. de 14 a 24 hs.: "EL PADRINO, 2ª PARTE". "VARIEDADES".

ROXY - Hoy Cont. de 14 a 24 hs.: "EL PADRINO, 2ª PARTE". "VARIEDADES".

GRAN REX - Hoy Cont. de 14 a 24 hs.: "INVESTIGACION PELIGROSA" y "LA MAFIA NUNCA PERDONA".

SELECTRO - Hoy sección noche 21.15 hs. Noticiero Panamericano. 21.20 hs. "LOS QUE LLEGAN CON LA NOCHE", 23.00 hs. "TOMMY".

EL CERRO CINE AUTO (El Challao) - Hoy 21.30 hs. "Mi adorado Benji" y "Cuatro Dólares de venganza".

AUTOCINE BROADWAY - Hoy 21.30 hs. "El tesoro de Butch Cassidy" y "Hércules contra los hijos del sol".

GRAN AUTOCINE "Mendoza" - Hoy 21.30 "El gran Buster Keaton" y "Joe & Margarito".

GODOY CRUZ

E. C. - HOY a las 21.30 hs.: "...illit" y "7 Winchesters para un... masacre".

SPORTSMAN - Hoy a las 21.30 hs. "Seguro de castidad" y "Extrañas gotas de sangre".

PALMIRA

COLON - Hoy a las 21.30 hs. "Quien le teme a Virginia Wolf", comp. otro gran estreno.

SAN MARTIN

CERVANTES - HOY a las 21.30 hs.: "Texas a través del río" y "El muchacho del Arco Iris".

MAYO - HOY a las 21.30 hs.: "Carambola" y "5 locos mosqueteros".

MONUMENTAL - Hoy noche 21.30 hs. "Mi adorado Benji" y "4 dólares de venganza".

RIVADAVIA

DUCAL - Hoy noche 21.30 hs. "Carambola" y "5 locos mosqueteros".

SAN RAFAEL

IDEAL - Hoy, cont. de 14 a 24 hs. "Papillón" y "Terror ciego".

GENERAL ALVEAR

SUR COPEA - Hoy 21. hs. "Aventuras de pequeños fugitivos" y "Un puesto al infierno".

Notas Sociales

Casamientos

En la capilla del colegio María Auxiliadora será bendecido, el 3 de abril a las 20.45, el enlace de la señorita Liliana Isabel Fuerta y el señor Héctor Raul García.

—El sábado a las 21.30, en la iglesia de Nuestra Señora del Rosario de Pompeya, se realizará el casamiento de la señorita Esther Fernández y el señor Alfredo Heraldo Ahumada. Serán padrinos por la novia el señor Adrian Aranguez y su esposa y por parte del novio, la señora Arcenia Ahumada Rodríguez y el señor Angel Gerardo Ahumada Rodríguez.

Bodas de plata

Con motivo de cumplir sus bodas de plata matrimoniales el señor Eudor Blas Bustamante y su señora Olga del Carmen Pizarro, sus hijos y nieta harán oficiar una misa en acción de gracias hoy, a las 20.30, en la parroquia del Sagrado Corazón de María.

—En acción de gracias por cumplir sus bodas de plata matrimoniales el señor Juan Gassull y su señora Jacinta Elena Ortiz, será oficiada una misa hoy a las 20, en la iglesia del Corazon de María.

Demostración

Las señoritas Mirta Elsa y Silvia Graciela Distéfano ofrecerán una cena hoy a las señorita Graciela Villanueva Nuin y al señor Emilio Juan Gispert, para despedirlos de su vida de solteros.

Enfermos

Es satisfactorio el estado de al señora María Florencia Colombi de Ferreira, como así también el de su hija.

Misas impetratorias

Hoy a las 19.30, en la capilla María Auxiliadora, será oficiada una misa para rogar por la felicidad de la señorita Graciela Alicia Villanueva. Ha sido mandada a rezar por la señorita María Eugenia Cailly Villanueva.

—En la parroquia del Corazón de María sera oficiada una misa, hoy a las 9, mandada a rezar por la señora Dora Coll de Lazzarini, para rogar por la felicidad de la señorita Alicia Tittarelli Coll y del señor Fernando José Funes Varaschin, quienes proximamente contraerán enlace.

Misas y funerales

Se oficiarán misas:

Hoy a las 19.30, en la parroquia de San José de General Gutiérrez, por el alma del señor Oscar Orandi.

—En la parroquia de San Agustín, hoy a las 19, por el alma de la señora Julia Dobransky de Mendoza.

—Mañana a las 20, en la parroquia de la Asunción de la Virgen, por el alma del señor Guillermo Calle y de la señora María Florinda Quiroga de Agüero.

—Hoy a las 20, en la iglesia de San Juan Bosco, por el alma de Adriana Elizabeth Toranza Iluminatti.

Zona Este

San Martín

Comisión cooperadora para diversas obras comunales

PALMIRA.— El delegado del departamento de Acción Social dependiente de la Comuna de San Martín, señor Emilio P. Ortiz, informó de la creación de la comisión cooperadora, cuyo objetivo es trabajar con esta dependencia y buscar los medios para recaudar fondos, los cuales serán derivados muy especialmente a las áreas de cultura y deportes. Dentro de esa finalidad se tendrá en cuenta beneficiar a los niños. Señaló que ya se encuentra en marcha el operativo de revisación médica, que está a cargo de la doctora Raquel Payero de Ruiz, especialista en niños. El programa se extiende a todos los barrios de la ciudad y en la sede de la delegación municipal, siendo beneficiados los niños menores de 15 años. Dentro de los planes previstos por el departamento de Acción Social, el señor Ortiz comentó que ya se ha iniciado un curso de corte y confección, con bordado y tejido, que está a cargo de la profesora Norma M. de Luprestti, funcionando en la sede municipal con el horario de 17 a 19.30. Dada la gran cantidad de inscriptas en el próximo mes de abril se pondrán en vigencia dos turnos. También se informó sobre la constitución de un cuerpo de bailes folklórico y español, dirigido por la señora Olga Norma Ortiz de Alaniz, integrado por niños y jóvenes de la localidad, cuya actividad estará centrada en ofrecer su colaboración a escuelas, clubes y otras instituciones de bien público. Sobre esta área de divulgación cultural, el señor Ortiz dio a conocer la formación del conjunto vocacional de teatro, que será dirigido por el señor Armando Castro, de vasta actuación en los escenarios locales.

La comisión cooperadora de Acción Social la integran, como presidente, el señor Segundo Alvaro Cruz; vicepresidente, señor Armando Castro; secretaria general, Alicia Gladys Ramírez; prosecretaria, Hilda Pereyra de Morales; tesorera, Ermelinda Nelry Ortiz de Ramón; protesorera, Olga Norma Ortiz de Alaniz; secretaria de actas, Norma de Luprestti y Elena Pereyra de Araya; vocales: Vicente Cepeda, Héctor Maguiña, Antonio Araya, Elio Palacio, Luis Pontoni, Mabel de Rojas, Elba Araujo de Talquenca, Horacio Morales, Victorino Ramón y Juan Manuel Basco. Como revisores de cuentas se desempeñarán Antonio Reta, Nelly Elsa Righi y María Emilce Righi.

Estudio sobre la red cloacal de la zona

SAN MARTIN. — En su última reunion, el Consejo Asesor de la comuna analizo el estado en que se encuentran las obras de instalacion de la red cloacal en el departamento. La sesion fue presidida por el comisionado municipal, señor Enrique Sversk, y estuvieron presentes los consejeros señores Cabrillana, Luna Carletto, Juvert y señora de Cayhá. Además participaron funcionarios comunales quienes suministraron la información relacionada con la actual situación de las obras.

En primer término se trató el convenio con la Union Vecinal del Barrio Uruguay y luego de un amplio analisis se convino en que para la próxima reunion se complete la información con datos estimativos del porcentaje de vecinos contribuyentes, costos actualizados de la obra cloacal, financiación y opinión técnica. Sobre la red cloacal en Palmira también se tomó conocimiento de la situación en que se encuentran dichos trabajos, y acerca de ello el comisionado señaló que en esta semana Obras Sanitarias de la Nación otorgará los niveles correspondientes. Dada la envergadura de la obra en Palmira que se consideró como vital para el progreso de esa ciudad, y el interés manifiesto por parte de vecinos y autoridades municipales de que dichos trabajos se concreten a la mayor brevedad, se dispuso que por medio de la secretaria de Obras Públicas se produzca un pronto informe a los efectos de determinar las causas reales que están impidiendo su prosecusión. La mayoría de los consejeros coincidieron en que era imperioso continuar con las obras iniciadas por la anterior administración, y ese criterio también fue compartido por el comisionado Sversk quien manifestó su preocupación para dar la solución adecuada a los problemas surgidos. El intercambio de opiniones relacionados con este tema derivó en que se resolviera actuar cuanto antes, y en consecuencia se dispuso que el consejo se reuniese los días que fuese necesarios con los funcionarios municipales correspondientes del área técnica, a los fines de completar un amplio y exacto panorama de la actual situación en que se encuentran los trabajos de la red cloacal en distintos lugares del municipio.

La Paz

Plan de trabajo de los asesores municipales

LA PAZ.— La Municipalidad informó sobre la acción a desarrollar por el cuerpo de asesores del comisionado municipal de reciente nombramiento.

Los señores Arturo Mayorga, Salvador Montes y la señora Josefa Pelayes de Córdoba, integrantes del cuerpo fueron invitados por el comisionado, escribano Carlos Navarro, a una reunión en el salón comunal, oportunidad en que fueron presentados ante el personal municipal.

Luego realizaron la primera sesión, con el comisionado, ocasión en que fueron interiorizados de distintos aspectos que hacen al quehacer municipal.

Los asesores resolvieron como primera medida, realizar visitas a las obras en construcción que realiza la comuna y concretar reuniones con las distintas entidades representativas con el fin de interiorizarse de las inquietules de los distintos sectores.

DESDE MAÑANA
AUMENTE SUS INGRESOS
Ofrecemos a señoras y señoritas la oportunidad de obtener ilimitados ingresos en la reventa de sus productos de cosmética de gran calidad, aprovechando su tiempo libre. Llamar al TELEFONO 246681
De 9 a 12 y 16 a 19 horas
21|3|F|55130|24|3-A

FOTOS CARNET
FOTO ALADINO
EN SU NUEVO LOCAL
San Juan 1392 - Tel. 218285
1|12|F|Pte.

textil perú
presenta a COMERCIANTES Y REVENDEDORES las últimas y excepcionales novedades en

tejidos Mar del Plata
CREACIONES Duly
Entrega inmediata
textil perú
Centro Distribución Cuyo
de Prendas Autorizadas
visite nuestra exposición, lo esperamos en...
Montevideo 374 - Tel. 247532 - Mza.

HIERROS DE CONSTRUCCION
aceros NORAL trafilados
ENTREGA INMEDIATA
● LAMINADOS ● TRAFILADOS ● FORJADOS ● PALANQUILLAS en SAE: 1010 1020 1038 1045 1070 1112 12L14 3115 4140 8620 8640
● PERFILES: EN GENERAL ● CHAPAS: HIERRO, GALVANIZADAS, ALUMINIO
● TUBOS: ESTRUCTURALES ● ALAMBRES: ALTA RESISTENCIA, GALVANIZADO, FUA, NEGRO ● CLAVOS: EN GENERAL
HORARIO 9-12 15-19hs
AV. CORRIENTES 2537 1º PISO OF. 12 TEL. 47-1902

Señor INDUSTRIAL
La Municipalidad del Departamento LAS HERAS
COMUNICA que está abierto el registro de interesados a instalarse en el futuro Parque Industrial.
Para informes, dirigirse a oficina de planeamiento "Comisión Parque Industrial" Municipalidad de Las Heras
24|3|F|55791|28|3|D

Santa Rosa

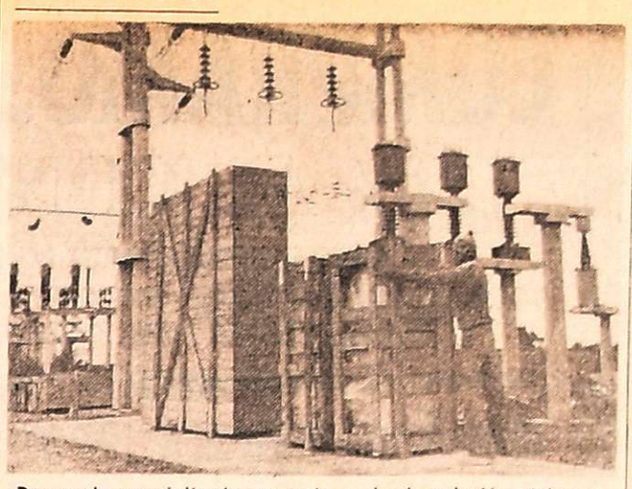
Personal especializado procede a la instalación del moderno equipo.

Construyen sub estación de rebaje energético

LAS CATITAS.— La sub-estación de rebaje de energía, habilitada años atrás en este distrito, en forma provisoria por la Dirección de Energía de la Provincia, para atender la creciente demanda de este departamento y La Paz, está siendo construida en forma definitiva.

La empresa CEMATI S.A.I.C. procede a la instalación de transformadores de origen extranjero, que recibirán los 66 KV provenientes de la Estación La Central del sistema energético de Cuyo, los que serán derivados en 13,2 KV por 3 líneas alimentadoras del distrito villa cabecera, Las Catitas y La Dormida.

Las tareas comprenden el montaje de una moderna celda de comando para el control del sistema, en forma separada, evitando los inconvenientes generalizados, al separar los distintos sectores controlados.

Asimismo, se procede al tendido de una línea de 66 KV desde esta sub-estación hasta la planta en construcción en Los Parrales Mendocinos en La Dormida, lo que permitirá en este distrito la recepción total del fluido en forma directa para alimentar el sistema local y derivar en menor distancia la energía hacia el departamento de La Paz, por la línea actual de 13,2 KV.

Estas obras forman parte del original sistema energético cuyano y tienden a lograr la electrificación rural en la zona este, donde es permanentemente solicitada, especialmente por la implantación de nuevas explotaciones agropecuarias, y la demanda de aguas subterráneas para el regadío, mediante el accionar de bombas con motores eléctricos.

Reina del Durazno

LAS CATITAS. — Anualmente, en el distrito Los Lotes, zona destacable por la producción y elaboración del durazno, se realiza la fiesta de ese fruto, en las instalaciones del Club Social y Deportivo Juventud Independiente, principal centro social del lugar.

En el transcurso de la fiesta, que consiste en un baile social con atractivos artísticos, se elige a la reina del Durazno, halago que este año correspondió a la señorita Luisa Gruppuso, que trabaja y representa al establecimiento industrial Frutícola Bianco.

La señorita Gruppuso, que recibió los atributos de su antecesora, la señorita Dominga Hernández, es una joven de 19 años, cabello castaño claro, ojos marrones y cutis blanco, que se desempeña en tareas frutícolas en la temporada de cosecha y manufacturación.

En el acto de su coronación, estuvieron presentes autoridades municipales, miembros de la entidad industrial auspiciadora y numeroso público; la señorita Gruppuso, fue coronada por la señora Alicia de Bianco y Delia de Ballie, recibiendo además algunos obsequios.

La Comuna distribuirá azúcar el 26

SANTA ROSA. — La Municipalidad procederá a la distribución de azúcar el 26 del corriente.

Se realizará en los siguientes lugares: Nacuñán, El Rambión; 12 de Octubre; villa cabecera, en la Comuna; Las Catitas, en el domicilio del señor José Pérez; en La Costanera, y en La Dormida, en el domicilio del señor Santiago Busetti.

Previamente serán distribuidos en los domicilios de familias bonos por 1 o 2 kilogramos según los casos, con los cuales podrán retirar el azúcar de los lugares indicados.

Recomiendan la limpieza de baldíos

LA DORMIDA. — La Inspección General de la Municipalidad requiere de los vecinos propietarios de baldíos, la limpieza de esos predios.

Ante la gran cantidad de terrenos baldíos existentes en el sector urbano de esta villa, por lo general cubiertos de malezas o destinados a basurales, campo propicio para la proliferación de alimañas y otros, en pleno centro, Inspección General de la Comuna recomienda una inmediata limpieza de los mismos. En breve —informó— tomará las medidas establecidas en la Ordenanza General, para procurar el cierre de los que se encuentren abiertos, como así también a los remisos en atender recomendaciones se aplicará las sanciones que correspondan.

Por su parte —señala— la Municipalidad procederá a la limpieza general de cunetas, veredas y calles del distrito, para mejorar el aspecto urbanístico de este activo distrito santarrosino.

Junín

Municipales

Donación - JUNIN — La Comuna donó anteojos recetados a las señoras Marta S. V. de Flores, de Loteo Michel, de Rodríguez Peña y la señora Ramona Nancy Córdoba, de Belgrano s/n. de la Villa de Junín. En ambos casos el aporte se concretó dentro de los lineamientos del programa de ayuda social propugnado por el gobierno municipal.

Listas de precios - JUNIN. — La Dirección de Servicios Públicos y Urbanos recuerda a los comerciantes del departamento que deberán exhibir en sus negocios las listas de precios máximos dispuestas por la Dirección de Comercio de la Provincia.

Rivadavia

La mercadería incautada se distribuyó gratuitamente.

Decomisan 1.640 kgs. de pan

RIVADAVIA. — Un procedimiento realizó el cuerpo de inspectores de la Municipalidad de esta ciudad. Aunque no se informó los nombre de las panaderías y vendedores de pan ambulantes a quienes se les secuestró ese alimento, trascendió que fueron decomisados en una primera medida 1.110 kilogramos y en otra, 530 kilogramos.

Las autoridades municipales dispusieron que el pan decomisado, de acuerdo a las disposiciones de la ley 20.680 y la resolución Nº 55 de la Dirección de Comercio, se distribuyera en forma gratuita entre la población. El pan incautado no pesaba lo estipulado, como en el caso de las piezas económicas de 1 kilogramo, que en algunos casos tan sólo alcanzaban a 800 gramos.

Guaymallén

Continúa el cobro de tasas con descuento

GUAYMALLEN — En la Municipalidad continúa el cobro de tasas municipales 1976, sujetas a reajuste y con el 15 % de descuento. La efectivización puede realizarse en División Padrones, presentando para una mejor atención, el último boleto abonado el año anterior. Esa bonificación regirá hasta el 14 de abril.

También han iniciado la cobranza domiciliaria, funcionarios municipales. Aplican en las tasas por el corriente ejercicio, igual descuento del 15 %.

Quienes deseen asesorarse o requieran mayores informaciones, deben concurrir a Padrones, en el salón central de la Comuna, dentro del horario matinal de atención al público.

Aplican multas

GUAYMALLEN. — La Municipalidad aplicó multas a comerciantes como consecuencia de procedimientos de Inspección General. Aquellos transgredieron disposiciones vigentes. Una de esas penas pecuniarias, de $ 3.000, la recibió el señor Eduardo Martín, por infrigir el artículo 150 del Código Alimentario. Otra de $ 2.500 se aplicó a los señores José y Juan Collino, por diversos motivos.

Regularización de loteos clandestinos

GUAYMALLEN. — La Municipalidad comunicó a los propietarios de fraccionamientos clandestinos ubicados dentro del ejido municipal, que se encuentra vigente el decreto-ley 3114, emanado del Ministerio de Obras y Servicios Públicos de la provincia. Intervención Feneral en Mendoza; los interesados en acogerse a sus beneficios tienen un plazo de 180 días a contar de la publicación de esa medida en el Boletín Oficial (13-11-75) para iniciar las tramitaciones municipales correspondientes.

El decreto-ley 3114/75 legisla sobre regularización de loteos realizados al margen de las reglamentaciones en vigor. Al respecto, el artículo 1º establece: "Quedan sujetos a las prescripciones de este decreto todos los fraccionamientos o subdivisiones de inmuebles que habiendo sido efectuados en transgresión a la ley 2422 y antes de la vigencia de la ley 3596, no puedan ser encauzados en las disposiciones de ésta. Quedan comprendidos en lo anterior no sólo los fraccionamientos que presenten violaciones a la ley 2422 sino también aquéllos que hayan transgredido las disposiciones legales —provinciales o municipales— referidas a loteos que rigieron antes de la vigencia de la ley 2422". Para asesoramiento, los titulares de dominio y/o personas interesadas deberán concurrir a la Dirección de Planificación, Catastro y Avalúo en el primer piso del edificio municipal.

Departamentales

Luján

Representantes escolares y del Banco de Mendoza, durante la entrega por parte de la entidad crediticia.

La escuela de Potrerillos Nº 221 recibió donaciones

LUJAN. — Una cocina a gas, una heladera eléctrica, 26 bancos, dos pizarrones de pared, manuales, diccionarios, compases y otros elementos didácticos, donó a la escuela Nº 221 "Río Blanco", de El Salto, Potrerillos, el Banco de Mendoza.

A la ceremonia asistieron el director de esa entidad crediticia, Eladio Lorente; el inspector técnico seccional norte, Nicolás Toledo; el de regional centro, Jorge Daniel Herrera; el gerente de sucursal Luján del Banco, Marcelo T. Escobar; la directora de la escuela, Blasa Torre, comisión de padres y alumnos.

Por el Banco de Mendoza habló el señor Escobar, quien dedicó conceptuosos párrafos a la labor que desarrolla el establecimiento educacional. Luego, un grupo de alumnos ofreció una clase referida a diversos aspectos del quehacer bancario. Hablaron seguidamente inspectores y la directora de la escuela, y el acto culminó con un almuerzo ofrecido a los representantes bancarios por padres y alumnos.

Loteos clandestinos

LUJAN.— La Municipalidad cita a propietarios y compradores de loteos clandestinos para acorgerse a los beneficios del decreto ley 3114-75. La presentación, que vence el 15 de abril, incluye los loteos: Antonio Yessi y Alberto Cano de El Carrizal; Carli D'Ascani, Ugarteche, Angel Retellini, Las Compuertas y Blanco Encalada; Las Vegas y Valle del Sol y Argentina de Fourcade de Potrerillos.

Godoy Cruz

Incautaron 300 kilos de azúcar

GODOY CRUZ. — Fueron incautadas 6 bolsas de azúcar en un comercio de Villa del Parque, por venderse el producto a precios mayores que los oficiales. El procedimiento lo llevó a cabo el Departamento de Abastecimiento y Control de Precios en el almacén ubicado en calle San Vicente 1511, propiedad de Lidia Peralta de Sosa. Los 300 kilos de azúcar fueron inmediatamente puestos en venta a precio oficial y bajo control municipal.

Se informó además que el comisionado municipal dispuso agregar a las funciones que tiene asignadas el Departamento de Control de Precios y Abastecimiento, la obligación de verificar si los comercios, o cualquier otro local sujeto a inscripción municipal, reúnen cabalmente los requisitos exigidos por las ordenanzas municipales para su habilitación y funcionamiento. La medida fue adoptada considerando la conveniencia de extremar las medidas de contralor en los distintos locales donde se expenden mercaderías al público.

LINEA INTERNACIONAL DE BELLEZA
NECESITA: Señora o Señorita
Para experta: Edad 25 a 35 años - Estudios secundarios - Buena presencia - Ofrecemos: Asesoramiento, sueldo, comisión, premios, etc. - Entrevista: Gran Hotel Mendoza, hoy de 8 a 12 y de 14 a 17 horas.
24|3|C|507|24|3

Cuando una empresa sabe ver televisión mejor que ninguna, lo demuestra así:
Cuando una empresa sabe ver televisión mejor que ninguna, el resultado es un televisor mejor que todos.
TELEVA ve televisión desde una perspectiva tan rica en experiencia, recursos técnicos, seguridad de medios, control de calidad, que su saber ver televisión es más profundo que cualquiera.
Su visión va más lejos y logra imágenes más perfectas.
Equipo totalmente transistorizado. Menos componentes periféricos y de mayor duración. Bajo consumo (menos de 1/3 del de un televisor común) y fuente de tensión regulada.
Y un gabinete en colores rojo y negro de diseño impecable, moderno, sobrio. Todo con seguridad TELEVA.
Y para todo eso, el service más rápido de plaza, que es, además, prácticamente innecesario!
Televa 7
CALIDAD EN TODO
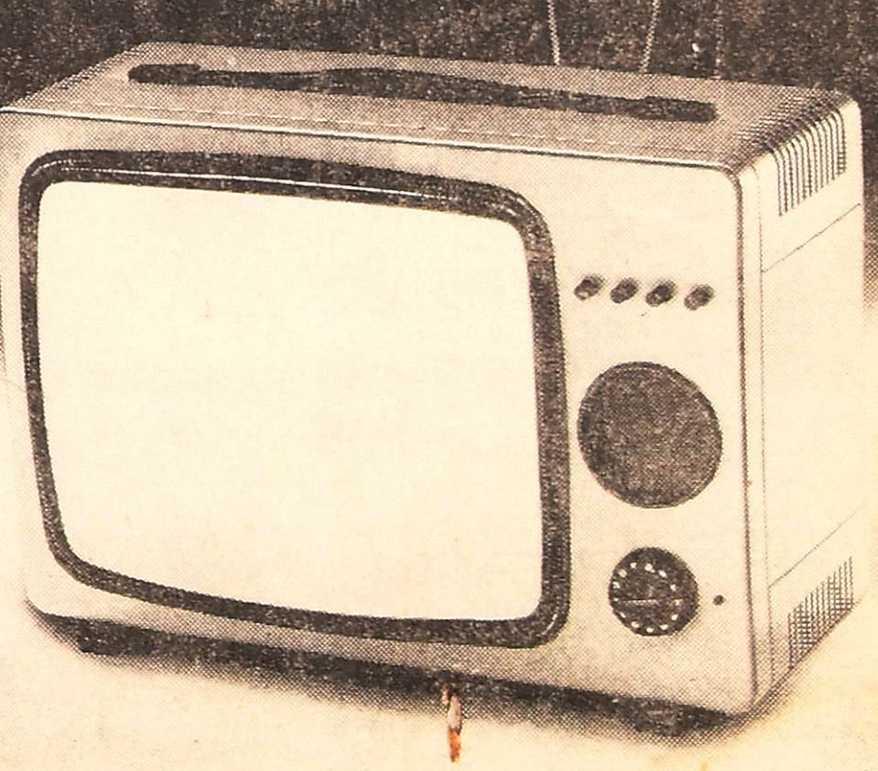
Televa 20
"El Super VIP"

ORO

$ 1.310 O. F.

JOYERIA **GOLD**
ESPEJO 102
Asociado a COVEMPA

COMPRO ESPACIO FRIO

EN FRIGORIFICO ACONCAGUA TUNUYAN
"AGRICOLA DALMAU"
RUTA 40 - Km. 82 - TELEFONO 2237 - TUNUYAN
24|3|F|55596|25|3

Ingeniería de Proyectos Rurales

Proyectos y obras de: Infraestructura de riego y cultivos. Planes forestales para desgravación impositiva y créditos. Planes de colonización privada. Mensuras. - Solicitar entrevista al TELEFONO 220149 (8-12 y 15-19 horas). 24|3|C|415|24|3

LA PIPA COMPRA

ORO

Precio real O.F. $ 1.400. Hasta $ 720 18 K. - Galería Tonsa - Local A-23 (Entrando por Catamarca)
21|3|C|448|26|3

MOTONIVELADORISTA
necesita
SALVADOR IUDICA
S.A.I.C.A.
CHUQUISACA 555
GODOY CRUZ
24|3|F|55766|25|3

BOERO NAPOLI Y CIA. S.R.L.

COMPRAMOS UVAS

TINTAS "A" PEDRO GIMENEZ (grado mínimo 13,50).
ELABORAMOS POR CUENTA DE TERCEROS
MAZA 17 — GENERAL GUTIERREZ — TELEFONO 972606
24|3|C|400|24|3

La Celia Bodegas y Viñedos S.A.

UNICO AVISO

Dando cumplimiento al art. 107, ley 20.744 (Contrato de Trabajo), cítase al personal temporario de cosecha de uva y elaboración de vino para que en el término de 48 horas se presente con documentación personal en su establecimiento de bodega, sito en calle Circunvalación de la Estación, Eugenio Bustos, Mendoza.
24|3|F|55600|24|3

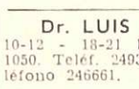

LA CASA DEL FILTRO S.A.
JOSE V. ZAPATA 207
TEL. 245777-245960

COMPRAMOS UVAS

20% AL CONTADO

RESTO 6 CUOTAS A PARTIR DEL 30 DE JUNIO
TAMBIEN HACEMOS ELABORACION DE MOSTO SULFITADO Y ADELANTAMOS PARA COSECHA Y ACARREO.

CONSULTENOS — TRATAR:

COMPLEJO VINICOLA JORGE SANCHEZ Y CIA.

SAN ISIDRO s/n. — TELEFONO 42736 — RIVADAVIA - MENDOZA

ATENCION:
Aceitunas Aceiteras y Criollas

—COMPRAMOS—

Contado, al bulto o adelantamos $ 1.000 m/n. por kilogramo en planta, resto contado al descargar. Precios especiales para acopiadores y revendedores.

CONSULTENOS - TRATAR:

Complejo Vinícola y Fábrica de Aceite Oliva

JORGE SANCHEZ Y CIA.

San Isidro s/n. o Sarmiento 1130 - Teléfono 42736
Rivadavia - Mendoza y Oficinas en Mendoza
Montevideo 491 - Teléfono 247537
19|3|F|54778|26|3

REFRACTARIOS
LADRILLOS, CEMENTOS, CONCRETOS

Enar s.r.l.

Julián Barraquero 66. Tel. 291635. Mendoza

En Tunuyán Vendo Motor Perkins

4 CILINDROS - REPARADO COMPLETO
GODOY CRUZ Y FRENCH — TUNUYAN
24|3|F|55660|24|3

ORO

Joyería BASSO
PAGO $ 140.000 Gr. Of.
RESCATO POLIZAS
SAN JUAN 1359
23|3|C|232|29|3

---

2 CAMIONES CON COSECHADORES

Necesito para acarreo uva 5.000 qq. Recorrido 29 Kms. Finca Colomer. Calle Cobos s/n. Agrelo.
24|3|F|55669|25|3

CEMENTO
EL GIGANTE Y CORCEMAR

CAL Viva e Hidratada
SUBLIME - SAN JUAN

MOTORES
Lombardini-Ciasa
Grupos electrógenos y marinos

SANITARIOS
Toda la línea
GRIFERIAS y MESADAS

PRECIOS ESPECIALES A EMPRESAS CONSTRUCTORAS Y REVENDEDORES
MAYORISTAS
SOMECA s.a.
SOCIEDAD MENDOCINA DE CALES Y AFINES
URQUIZA 357 - TEL. 250158
MZA.

ORO

COMPRO - SUPERO OFERTA
Su consulta no molesta
NECOCHEA 62 - L. 15 - GRACIAS
22|3|C|893|26|3

FICHAS

De aluminio para la COSECHA
MAS DE 50 AÑOS DE EXPERIENCIA Y CONFIANZA
LUPPOLI — ENTRE RIOS 63 - MENDOZA

SEXTA SECCION

Living y cocina comedor amplios, 4 habitaciones, jardín, patio con entrada de vehículos. 300 metros superficie, 12 de frente, pesos 220.000.000.
LAVALLE 18 — TEL. 253115
24|3|C|449|24|3

VIRUTA DE HIERRO COMPRAMOS

En pequeñas o grandes cantidades. Córdoba 180. Luján. Mendoza. (A partir de las 20 horas).
24|3|F|55661|24|3

EMPRESA DE CONSTRUCCIONES NECESITA

Mecánico Diesel, con experiencia. - Malabia 213 - Carrodilla.
24|3|F|55765|24|3

CIERRE su PROPIEDAD con Hormigón Vibrado VAL-TER

Ahorre tiempo, molestias y dinero. LO ENTREGAMOS INSTALADO
postes olímpicos y veredas
CASTELLANOS 1019 - Tel. 243992 - Dorrego.
24|3|F|55759|29|3|A

DEPARTAMENTO VENDO

Frente Correo Central, 3 dormit. y dep./serv. $ 420.000.000 m/n. Fac. - Atencio Viviendas. Espejo 172. T.: 231358-231558
24|3|F|55758|24|3

ADMINISTRATIVO

Con conocimientos de contabilidad y movimiento administrativo, incluido sueldos y bancos. Edad mínima: 25 años. Escribir Poste Restante diario LOS ANDES. C. I. 331.290.
24|3|F|55753|25|3

POLITINO S. A.

Comunica al comercio y a terceros que sus fichas de cosecha no son negociables y que únicamente las canjeará a los propios cosechadores registrados en los libros de la firma. UNICO AVISO.
24|3|F|55757|24|3

PARTICULAR VENDE **CUPE TORINO 71**

1ra. MANO - EXCELENTE ESTADO - VERLA HORARIO COMERCIO: PATRICIAS MENDOCINAS 931 - CDAD.
24|3|F|55858|24|3

¡FURGONES!

DE TODO TIPO EN ALUMINIO O CHAPA PRIMERA CALIDAD
CARROCERIAS "LA PORTEÑA"
VICTOR HUGO 187 — GODOY CRUZ
24|3|F|51892|24|3

TERRENO 6.698 m2. L. HERAS

Agua y luz, 40 mts. de frente, 25 de Mayo casi Independencia. Vendo urgente. Recibo Camión, Taxi etc. — Precio de Oferta. - Inf. Rivadavia 234 Mza. Teléfono 243828 — DANIEL ROMERA
24|3|F|55768|24|3

Losetas Para Techos y Viguetas
Ladrillos Cerámicos Todas Medidas

Fernández - Godoy Cruz 1882 - San José - Tel. 260158
24|3|C|508|24|3

CLASIFICADOS de
LOS ANDES
Más eficaces y económicos imposible

L.I.M.C.E.C.
LIGA MENDOCINA DE LUCHA CONTRA EL CANCER
El Cáncer es curable, consulte a tiempo
INSTITUTO DE ONCOLOGIA
MONTECASEROS 1020, Cdad. Tel. 44591

GUIA PROFESIONAL

MEDICOS

Dr. ANGEL C. NAVARRO
Cirugía - Atiende lunes, miércoles y viernes de 17 a 20 hs. Reserve turno. Alpatacal 2755. Telef. 214325.
1|11|F|Pte.|A.

Dr. OSCAR E. CAMINOS
Clínica y Cirugía. Obesidad. Várices. Vejez. Enf. Venéreas Importencia. Mutuales. Sarmiento 777. Tel 241768. De 11 a 13 y 17 a 21 horas.
9-1-F-Pte

Dr. RODRIGUEZ SAA
CLINICA MEDICA
Dra. RODRIGUEZ SAA
PIEL DEPILACION
Martínez de Rosas 2055 (entre Suipacha y Paraná). Telef. 230063
24|7|F|77882|Pte

Dr. MIGUEL ANGEL CHIRINO ZARATE
Clínica. Enfermedades de la mujer. Prevención cáncer. Tratamientos Especializado extranjero. Mutuales Rioja 1856 - Teléfono 250237.
20,1|F|50705|Pte. S

Dr. OMAR MUSRI
Atiende Mendoza. Sanatorio Policlínico Guaymallén - Tel. 218052 San Martín: Sanatorio Argentino Rivadavia: Sanatorio Carrasco y Bertona
6|2 F 62272|Pte

Dr. RODOLFO S. ESCOBAR
CLINICO - CIRUJANO
Ap. Digestivo. Várices y Hemorroides. Paso de los Andes 520. Godoy Cruz. Mutuales c/turno. T. 225826.
1|10 F Pte.|A.

Dr. I. SCHERBOSKY
Clínica - Especialista en enfermedades bronco pulmonares. Asma. Pedir turno. José F. Moreno 2760. Tel. 257402 y 258616.
5|10|F 96453|Pte. A

APARATO DIGESTIVO

Dr. LUIS CHRABALOWSKI
Cirugía Aparato digestivo. Hígado Vías biliares. Turnos: Jorge A. Calle 326. Tel. 214441. Ciudad.
6 5 F|Pte. A

VIAS URINARIAS

Dr. MANUEL BIANCHI
...pón, vejiga, próstata y genitales. Esterilidad masculina. Turnos ...esde las 16 horas. Teléf 256234 ...gustín Alvarez 250
4|6 F 66024|Pte

Dr. IGNACIO J. ROMEO
CIRUGIA VIAS URINARIAS
...rugía general. Diariamente desde 17 horas. Pedir turno República de Siria 325. Teléfono 292220.
7 3|F|49557|Pte

...r. ALBERTO D. BEKERMAN
...ESPECIALIZADO EN EE. UU.
...rugía, Riñón, Vejiga, Próstata, ...nitales, Adultos Niños. Esteri...ad - 9 de Julio 1189, 2º "15". ...rnos: 231915 247445.
17|3|C|275|15|4

Dr. ALBERTO PABLO CORICA
...SPECIALIZADO EN EE. UU. ...ermedades vías urinarias. Adul... y niños. Colón 532 - Turnos: ...fonos 240835 y 252553.
29|1|F|29090|Pte

...NDOCRINOLOGIA

Dra SOFIA FRIDA SCHERBOVSKY
...ldes - Obesidad - Esterilidad - ...ntes - Crecimiento y desarro... Adolescencia. De 8 a 13 hs Sr... ...n turno a los Teléfs 25 ... ...ale. MUTUALES. ... José Fede... Moreno 2760. Ciudad.
9,3 F|49954|31,3

OBESIDAD

Dr. MARIO R. LEVIN
OBESIDAD
Director Centro Médico - Modelación Corporal Post Parto y Obesidad. Gimnasia modeladora. Masajes manuales y electrónicos. Baños a vapor individuales. Parafina reductora. Bronceado. Fisioterapia. **Se atienden todas las Mutuales** San Martín 1464, G. Cruz, T. 246897
31|8 F 87535 Pte

Dr. ALBERTO SEVILLA
Director de los Institutos Médicos de obesidad, asma y alergia de Mendoza, Córdoba y Buenos Aires Obesidad y celulitis deformantes. Várices y hemorroides, tratamientos sin operación y sin dolor Departamentos especializados: Asma, Alergia, Cardiología, Ginecología, Cirugía plástica y estética Injertos de cabellos (Prof. Tomás Hughes y Edgardo Escobar) Avenida Colón 232. T. 290006 - 241440 Atendemos mutualizados. Horario de 7 a 12 y de 15 a 20 horas.
28|11|F|31160|Pte

NUTRICION

Dr. MINUCHIN
Obesidad, Diabetes Delgadez, Gota, Arteriesclerosis. Aparato digestivo Turnos Roca 20 Las Heras Tel 254402 Amigorena 80. Ciudad Tel 244777
3|12 F Pte

VARICES

Dr. SPINETTA REGUERO
Varices. Trat. ...lo operator o por electro fulguración Cirugía Especial España. Turnos: Junín 216. Barrio Bombal Tel 244111
Pte

PSIQUIATRAS

CARLOS FIGUEROA
Julio Roca 155, teléfono 214927. Sicoterapia - Electro hipnosis, hipnosis médica, obesidad, esterilidad sicopena.
7 3|C|546 4 4

CARDIOLOGIA

CARDIOLOGIA de URGENCIA
Atención permanente. Electrocardiogramas a domicilio. Teléfonos. 242417 y 249001.
11|3|C|523|14|4

ESPECIALISTAS EN CORAZON

ROBERTO WINTER
CARDIOLOGO
Electrocardiogramas y otros estudios. Atiendo mutuales. Rivadavia 430. Tel. 245423-230836 - Mendoza.
18|3|C|706|18|4

ESPECIALISTAS EN SEÑORAS

Dr. HUGO BRANDI ZAPATA
Dr. H. BRANDI
Fertilidad matrimonial. Menopausia. Cirugía. Ginecología. Partos. San Lorenzo 222. Turnos: 243286. Part. 960116 - 240440.
27|2|F|Pte.|A.

Dra. ELVIRA AXENFELD
Señoras - Embarazos - Partos: lunes, miérc. y viernes, 17 a 21 hs. Pedir turno. - San Martín 1818. - Depto. 1. - Tel. 216150.
19|2|F|43462|Pte.-A

C. E. A. M.
CENTRO ESTUDIOS AFECCIONES MAMARIAS
Dres. R. Olivera - O. Soler - E. Gago - Masetto de Solchaga y Humberto Di Benedetto
Diagnóstico y tratamiento. Control de la mama sana. Catamarca 83 Teléfono 242139 Dpto. 61. Turnos. Te... 8 a 12 y 16 a 2... horas.
15|... C|453|29,3|A

ESPECIALISTAS EN NIÑOS

Dr. RICARDO D. PIERRO
ESPECIALISTA EN PSIQUIATRIA Y PSICOLOGIA INFANTIL
9 de Julio 1160, 6º piso, Dpto. 2. Teléfonos 231919 - 259247.
4|3|F|49082|31|3

GARGANTA, NARIZ y OIDO

Dr. LUIS E. MONETTI
10-12 - 18-21 horas. 9 de Julio 1050. Teléf. 249323. Particular: teléfono 246661. 10|3|F|53157|Pte.

ASMA Y PULMON

Dr. SALVADOR SHOCRON
Especializado en EE. UU. Pulmón, Vías respiratorias, Rayos X. Jefe Servicio Hosp. Lencinas. Atiende Mutuales. Turnos Teléf. 244777. - Amigorena 80, 4º P. Dpto. C.
5|10 Pte.|A.

OCULISTAS

Dr. ZALDIVAR
Dra. MISTELI
Nueva dirección: Av. Emilio Civit 685. Ciudad. Tels. 257000 - 257100
14|1|F|Pte

EN SAN MARTIN
DOCTOR
Edgardo R. Abraham G.
Médico oculista - Clínica y cirugía ocular - Consultas de 16 a 20 hs. - Vélez Sársfield 170. San Martín. Solicitar turnos al teléfono 22116.
24|3|F|25603|23|3

Dr. M. MARCHEVSKY
OCULISTA
Consultas de 11 a 12.30 y de 16 a 20 hs. Rioja 1130. Tel. 247996.
25.9|F|9...036 Pte

Dr. ALVAREZ NOQUE
SOLICITAR TURNO
Enfermedades y cirugía de ojos 9 de Julio 951 - 1er. Piso - Dpto. 5 Tel. 241324 - 241443 y 241805.
4 6 F|Pte

CLINICA DE OJOS
Atendida por
16 Médicos Oftalmólogos y 6 Auxiliares Técnicos Universitarios
Consultorio externo de 8 a 21 hs Guardias permanentes Cirugía e internación. Atención de particulares y Mutualidades Av. España 888. Teléf. 248856 18|3|F|42513|Pte

CIRUGIA ESTETICA

Dr. HUGO SALOMON
Unicamente Cirugía estética funcional de nariz. Clínica Godoy Cruz. Godoy Cruz 333 Teléfonos 215951 y 215952. Mutuales
Pte. F.D

Dr. J. SANANES
Jefe de servicio Sala I Hospital Emilio Civit. Cirugía de nariz mamas, adiposidades, injertos, quemados. Pedir turno P. B. Palacios 1260 (Ituzaingo). T. 257319-251391
7 3 F Pte D

ODONTOLOGIA

VICTOR M. PICCIONE
Doctor en odontología Cirugía de boca y huesos de la cara Martes y jueves, Sanatorio Policlínico de Cuyo. Tel. 243000. Part. 255847.
1 2 F Pte

Dra. GRACIELA BRODSKY
ATIENDE NIÑOS
Martes y jueves 16 a 20 horas. Espejo 65 - 1er. Piso "H"
PEDIR TURNO: TELEFONO 215439
3|3|C|736|29|3|A

Dr. MARIO HORENSTEIN
Odontología integral niños y adultos. Rayos X. Prótesis fija. Porcelana. Paradentosis. Avda. España 985. P. B. 12. Turnos: Tels. 247300. Part. 217888. 1|2|F|43524|Pte.|A

HUESOS

Dr. ARAGONA
Especializado en Italia, Francia, España. Clínica, cirugía, huesos articulaciones. Mutualidades - Rivadavia 430, T. 246935. Par. 241775.
4 2 F 440'16 Pte.

Dr. EDUARDO P. TOSI ORQUIN
Dr. ANTONIO C. GOMEZ NAVARRO (h.)
Traumatología y ortopedia. Enfermedades y cirugía de los huesos. Lunes a viernes de 17 a 20:30 hs. Necochea 509. Solicitar turno 259499 242723. 259228. 1|1|F|27785|Pte.|A

REUMATISMO

Dr. MANUEL MENA
Reumatólogo - Enfermedades de columna vertebral, brazos doloridos, ciática. Atiende de 15 a 20 hs Buenos Aires 226. Lunes a sábados
20 3|F Pte

CENTRO REUMATOLOGIA
Infanta M. de San Martín 56, 4º P. (detrás Correo Central). - Turno tarde - Tel. 240917. - Mutuales.
14|1|F|41196 Pte.

Dr. JULIO F. SANCHEZ
Doctor en medicina (Esp. en Europa). Reumatología, ortopedia y traumatología. Rivadavia 141. Tel. 291994. 2|11|F|23600|Pte.

Dr. RICARDO BARCENILLA
Rivadavia 578 - Planta Baja - Dpto. 5 - Ciudad. - Turnos 17 a 20.30 hs. - Teléfonos 292020 - 221910
28|2|F|48167|Pte.

Dr. OSVALDO BIELLER VIOTTI
Reumatología y brucelosis. Lunes a viernes 17 a 20 hs. Miércoles 18 a 20 hs. Espejo 593. Planta baja. Teléfs. 218197 - 220596.
17|1|F|41651|Pte.|A.

ESPECIALISTAS DE LA PIEL

Dr. ALBERTO J. GRINBERG
Enfermedades de la piel. Alergia dermatológica. Horario: lunes a viernes, 17 a 21 hs. Sarmiento 777 Mendoza.
15|7|F|75872 Pte

BIOQUIMICOS

LABORATORIO ANALISIS CLINICOS - ESPECIALIDADES
Dra. MIRA PIENIEK
Dra. CRISTINA CAMPOY
MUTUALES
RIOJA 1856 - TELEFONO 250237
5 3|C|03|3,4

PARTERAS

DELIA MASCAREÑO DE GOMEZ
OBSTETRICA NACIONAL
Pedir turno: Pellegrini 945, Godoy Cruz - Teléfono 292214.
2,3|C|959 960 1|4 D

CELINA E. M. DE ARNEDO
PARTERA NACIONAL
Catamarca 585. Ciudad, T. 242388. Pedir turno.
29 F 99490|Pte.

ESTHER C. DE SANANES
Partera nacional. Diariamente de 10 a 20 hs. Solicitar turno, Pedro B. Palacios 1260 (Ituzaingó) entre Catamarca y Lavalle. Teléfs. 257319 y 251391.
7|4 F|Pte|D

LIDIA M. de CUARTAS
PARTERA
25 de Mayo 770, Mendoza, Teléfono 247223.
11|10|F|Pte

J. DELIA SANCHEZ GOMEZ
OBSTETRICA NACIONAL
Atiende de 15 a 17 horas, menos sábado. Rivadavia 634. Tel. 241919.
6|12 F Pte

IRMA YAKEL de LEGUIZAMON
PARTERA
Av. San Martín 1269 - 3er. Piso, Dpto. "A" - Tel. 257536 - Mendoza
F|Pte.|A.

R. SARA GATANI
Obstetra - Parto sico-profiláctico Entre Ríos 73, 1º P. 15. De 11.30 a 12.30 y de 16 a 20.30 - Teléfonos 214110 y 222253.
4|2|F|44078|Pte.A

PEDICUROS

CASA SCHOLL
Pedicuros. Calzados. Plantillas. Medias y Vendas para Varices. Todo para el confort del pie. Pedir turno. Montevideo 27. Mendoza. Tel. 246200.
27.8 F Pte.-A

AVISOS CLASIFICADOS

Compra y Venta de Propiedades

A PROPIETARIOS que deseen vender su propiedad, Provivienda asegura venta rápida y ventajosa. Solicite tasador s.compromiso. Perú 1214. Tel. 218277 - 255813 - 258054.
22|3|C|460|24|3

A DUEÑO: compro casa, puede ser mixta, preferible t.servicios; 50% contado, saldo corto plazo. - Provivienda. - Perú 1214. - Teléfonos 255813 - 218277.
22|3|C|460|24|3

A - LOTE, s.Pedro Molina Glen., 517 mts2. frente 12 m2. t.los servicios. T.$ 950.000 contado y facilidades. Inf.: C. E. Barrera Oro. Mitre 1378. Ciudad.
24|3|F|55777|24|3

A COMPRO al contado casa o lote. San Martín Sur 1107, G. Cruz. Teléfono 225842.
4|3|F|51476|30|3

A PROPIETARIO compramos casas, departamentos, lotes, fincas. Godoy & Felaia. Máxima seriedad inmobiliaria. Gutiérrez 585. T. 258543 - 251597.
13|2|F|44635 Pte.

A PROPIETARIO compro urgente casa, departamento o lote. Operación inmediata. F. J. Sapunar. San Lorenzo 315. Teléfono 290457 Ciudad.
23 3 F|55447|30 3

A PROPIETARIO compramos casas Sexta. Quinta sección; departamentos centro. 214316.
23 3 C|215|27 3

A PROPIETARIO compro urgente casa o departamento gran contado. 253609.
24 3 C|419|24|3

A $ 100.000 transfiero carpeta barrio a construirse. Felix Suarez 884. Villa Nueva.
24 3|C|411|24 3

A ESTRENAR, dos chalets juntos o independientes, tres dormitorios, escritorio, dos baños, dependencias. OSSOLA vende. 231304
24 3|C|165|24 3

A LOTECITO compro alguna construcción, c. y fac. Buenos Aires 404.
24|3 C 363|24|3

A $ 1.500.000, t.$ 1.800.000, Godoy Cruz antisísmica, jardín, 1 comedor, 4 dormitorios, 2 baños, cocina c.artefactos, c.vehículos, fondo, t.servicios. Provivienda. Perú 1214.
24|3|C|487|24|3

A PROPIETARIO compro casa o departamento. Lavalle 18. Tel. 253115.
24|3 C|449|24 3

A $ 500.000, t.$ 1.000.000, J. B. Justo, ciudad, departamento mixto desocupado, 2 habitaciones galería, cocina c.artefactos, lavandería, amplio patio. T.servicios. Provivienda. Perú 1214.
24|3 C|487|24|3

A $ 650.000, t.$ 1.100.000, departamento antisísmico, b.estado. Dorrego, comedor, living, c.comedor 1 dormitorio c.placard, baño completo, lavandería, patio, despensa, terraza. Provivienda. Perú 1214.
24|3 C|487|24|3

A $ 1.5000.000, t.$ 2.000.000, lindo chalet, muy b.estado. B.Luzuriaga, jardín, 4 dormitorios c.placares, 2 baños, amplio l.comedor, c.comedor, garaje 2 coches, patio c.churrasquera. Provivienda. Perú 1214.
24|3|C|487|24|3

A $ 1.000.000, t.$ 1.850.000, oportunidad, lindo chalecito 1 cuadra Cobos, Dorrego, Jardines, l.comedor, 2 amplios dormitorios c.placares, c.comedor c.artefactos despensa, patio, terraza. Provivienda. Perú 1214.
24 3 C|487|24 3

A PROPIETARIO, compro urgente chalet Ciudad o alrededores, o departamento centrico. Total hasta $ 400.000.000. T. 244790.
24 3 F|55836|26 3

A 2 HAS. con criadero de pollos, casa, galpón con 6.000 pollos, en Maipú, vendo, facilidades, permuto por finquita lote, automotores, o casa. Minni. Bandera de los Andes 2829.
24|3 F|55922|24|3

A PESOS hasta 300 millones compro casa o departamento. Sra. Juanita. Tel. 218312.
24 3|C 497|24 3

ANTISISMICA: 3 dormitorios, dependencias. Total 180.000.000. Anticipo 100.000.000. Varias mas. Jose Federico Moreno 1575.
24 3|F|55844|25 3

ANTISISMICA Dorrego todos servicios, dos dormitorios, living comedor, cocina comedor, baño instalado, garaje, patio construcción reciente, permuto por otra de 3 dormitorios. Casa Munello. Salta 1242.
24 3 F|55769|25 3

ATENCION vendo local esquina con baño y Kitchnette a una cuadra costanera, Godoy Cruz y Alberdi. Total $ 380.000.000 m/n. contado y permutas. Atencio Viviendas. Espejo 172. Teléfonos 231358 - 231558.
24|3 F|55779|24|3

ATENCION vendo departamento de un ambiente baño y Kitchnette a estrenar pleno centro. Total $ 110.000.000 m/n. contado. Llaves: Atencio Viviendas. Espejo 172. Mza. Tels. 231558 - 231358.
24 3|F|55772|24|3

ATENCION vendo departamento en pleno centro living comedor, 2 ó 3 dormitorios, dependencias de servicio. Total $ 420.000.000 fac. Atencio Vivienda. Espejo 172. Tels. 231358 - 231558.
24 3|F|55773|24|3

ANTISISMICA: Dorrego 2 dormitorios, terraza, dependencias, vende: Funes. Teléfono 216988.
24|3|C|561|24|3

ANTISISMICA: 6ª sección, 3 dormitorios, living-comedor, garaje y dependencias. Total pesos 300.000.000. 50% contado y facilidades. F. J. Sapunar. San Lorenzo 315. Tel. 290457. Ciudad.
23 3|F|55455|24 3

ATENCION: Oportunidad, San José, hermosa casa mixta, pavimento, 130 millones con facilidades. Acomar Propiedades. Martinez de Rosas 1780, Cdad.
24|3|C|497|24 3

AMPLIA casa de adobe, en Barrancas, con frutales, 30.000.000 c.fac. vende Acomar Propiedades, Martinez de Rosas 1780, Cdad.
24|3|C|497|24|3

BUSCO comprar urgente departamento 1-2 dormitorios preferente centro, pago contado. - 230454.
23 3|C|243|25|3

BELTRAN, vendo tres hectáreas, pozo, apto chacra, recibo lote, auto. Paso de los Andes 1644, Ciudad.
24 3|C|526|24 3

BUSCO departamento, casita o comodidad, ayudo quehaceres. - Honorio Barraquero 199, Godoy Cruz.
24|3|C 371|24 3

COMPRO y vendo lotes, casas, departamentos, negocios. "Benturino" - Colón 669 - Tel. 246927. Lugones.
22,3|F|55290|27 3

COMPRO casa urgente antisísmica, t.servicios, pavimento. Contado 50%, saldo 12 meses. - Provivienda. Perú 1214. T. 218277 - 255813
22,3|C|460|24,3

COCHERA: Urgente vendo apurado. Pleno centro. Mejor ubicación de Mendoza. Contado unidamente o llamar T.E. 258813. - Bustos. Horario Comercio.
22 3.C 458 24 3

COMPRAMOS urgente casa modesta. Pagamos al contado. Córdoba 154, Ciudad. Tel. 254996.
22 3 F 55307 26 3

COMPRO a particular casa o dpto. Ciudad y Las Heras. Tel. 253024.
23 3.C 8o|25 3

COMPRO a propietario casa o chalet, 4 dormitorios, si es posible pileta natación, parque o terreno zona Chacras, Carrodilla. Benegas. Contado y corto plazo. Tel. 258077.
24,3|C 395|25 3

COMPRO lote contado, zona residencial, 300 a 1.000 m2. particular, Tel. 258281.
24|3|C 407|408 26 3

CON 350.000, saldo convenir, vendo departamento interno a 2 cuadras avenida Libertad. Tratar: Felix Suárez 884, Villa Nueva.
24|3 C 411|24|3

COMPRO casa antigua p.depósito o galpón y terreno cerca calles San Martín o Belgrano (G. Cruz). Droguería Bermejo, San Martín 1089, G. Cruz. T. 223172.
24 3 F|55701|18 4

COMPRO centrico o cerca San Martín (G. Cruz), departamento construyéndose, salón negocio, oficinas o cocheras. Droguería Bermejo, San Martín 1089, Godoy Cruz. Tel. 223172.
24 3|F|55727|18 4

CASA: centro San José. Tres ambientes, todos servicios, asfalto. Total 60.000.000. Gran oportunidad. Urquiza 127, oficina 12. Ciudad.
24 3|C|542|24 3

COMPRAMOS casita o departamento interno modesto disponible, m$n. 16.000.000, saldo corto plazo. Minni. Tel. 261644.
24 3|F|55823|24 3

COMPRO departamento, radio céntrico, 2 dormitorios. Hasta 250.000.000. Teléfono 252802.
24|3 C|506|24|3

DEPARTAMENTO compramos, céntrico, contado 50%, saldo 12 meses. Provivienda. - Perú 1214. Teléfono 218277-255813.
22|3|C|460|24,3

DEPARTAMENTO chiche, con cochera, 2 dormitorios, living comedor, dependencias, patio. Total contado: $ 330.000.000. Vende F. J. Sapunar. San Lorenzo 315. Tel. 290457. Ciudad.
23 3 F|35459|24 3

DEPARTAMENTO monoblock dos dormitorios. Vendo. España Nº 1248, 4º 57. 214316.
24|3|C|440|24 3

DEPARTAMENTOS planta baja, 2, 3 dormitorios, dependencias, teléfono, OSSOLA vende. 2913
24,3|C,165, 4,3

DEPARTAMENTO céntrico, 3 dormit., living-comedor, 2 baños, dependencias servicio, pisos parquet y mármol. Total pesos 450.000.000. Recibo permuta casa 5ª o 6ª. F. J. Sapunar. San Lorenzo 315 Tel. 290457. Ciudad.
23 3 F|55457|24|3

DEPARTAMENTO frontal, 1 cuadra calle Las Heras, ciudad, estrenar l.comedor, 3 dormitorios c.placares, balcones, 2 baños, d. servicio, cocina c.artefactos. T.$ 3.500.000. Facilidades. Provivienda. Perú 1214.
24|3|C|487|24|3

DEPARTAMENTO-casa, 3 dormitorios, pta. baja, con entrada coche, vende: Saravia Inmobiliaria. Tel. 214313.
24|3 C|428|25 3

DEPARTAMENTO Barrio Cano, 1er piso, 2 dormitorios, living-comedor, cocina y baño. Total: pesos 70.000.000. Contado y fac. Vende: F. J. Sapunar, San Lorenzo 315. Ciudad.
23 3|F|55458|24 3

DEPARTAMENTO, living, 2 dormitorios, cocina, baño azulejos decorados, lavadero. Buen estado. Monoblok Laprida. 2º piso. Total y contado $ 90.000.000. - Oportunidad, "Arenas Propiedades". Colón 484.
24|3 F|55834|25 3

DEPARTAMENTO, avenida Colón. Living comedor, cocina, lavadero, 1 dormitorio, merece pintura. Total $ 180.000.000. Facilidades. "Arenas Propiedades". Colón 484.
24 3|F|55833|24 3

EN DORREGO, departamento 2 habitaciones y dependencias. Contado 16.000.000 m$n, saldo facilidades. Córdoba 154. Ciudad.
24 3|F|55778|24 3

FINCA Tunuyán vendo 61 Ha. pozo, tractor con implementos. TE.: 223005.
24 3|C|468|24|3

FINCA particular vendo, 10 has., casa, agua corriente, luz, tractor, caballos, herramientas, derecho de agua. Permuto casa o automotor. Rioja 1013. Mendoza.
24 3 C|545|24 3

FINCA 10 hectáreas, Jocolí, ruta asfaltada, derecho agua, casa, luz, tractor. Total 250.000.000. Anticipo 50%. Recibo permuta. Varias más. José Federico Moreno 1575.
24|3|F|55842|25|3

FINCA 4½ Has., toda nivelada con toda la madera y alambres para hacerle parral, Lavalle. Vendo, $ 1.200.000, de contado total. - Minni. Bandera de los Andes 2829.
24|3|F|55817|24 3

FINCA 26 Has., Los Alamos, Beltrán, con 1 Ha., espaldero, pozo 10" galpon. Vendo, facilidades y otras. Minni. Bandera de los Andes 2829.
24|3|F|55816|24|3

FINCA 7½ Has., nivelada para chacra, regia casa, riego y pozo, agua caliente y fría, luz, Corralitos vendo $ 550.000 saldo convenir y otras. Minni. Bandera de los Andes 2829.
24 3 F|55818|24|3

FINQUITA 1½ Ha., con 1 Ha. viña de primera, resto chacra, derecho agua, casa, Corralitos vendo facilidades. Recibo café bar. - Minni. Bandera de los Andes 2829.
24|3 F|55819|24|3

FINQUITA 3½ Has., toda nivelada para chacra, algunos frutales, casa y pozo 2", Corralitos, vendo, facilidades. Minni. Bandera de los Andes 2829.
24 3|F|55820|24 3

FINQUITA 3½ Has., toda plantada de viña de 3 años, Fray Luis Beltrán, frutales intercalados, derecho agua, casa. Vendo, facilidades, recibo casa. Minni. Bandera de los Andes 2829.
24 3 F|55821|24 3

GALPON compro. Indispensable teléfono, 500 800 metros. Teléfono 252802.
24 3|C|506|24|3

HERMOSA antisísmica, 2 dormitorios, Bº UNIMEV, Jardín y patio. Vende Acomar Propiedades. Contado, $ 100.000.000 y facilidades. Martinez de Rosas 1780, Odad.
24|3 C|497|24|3

INMOBILIARIA Díaz compra a particulares casas, lotes, fincas, negocios para numerosos pedidos. Teléfono 215961. José Federico Moreno 1575.
24|3|F|55855|29|3

LOTE G. Cruz, cerca plaza, 10 x 25, todos los servicios. Total pesos 75.000.000, 50% contado y fac. Vende: F. J. Sapunar. San Lorenzo 315. Tel. 290457. Ciudad.
23 3|F|55456|24 3

LOCAL, sobre Mitre al lado P. Molina, amplia recepción. Privado, kitchenette, baño, Cicchitti. - 292078.
23|3|C|190|25 3

LOTE Barrio Anita, 280 mts. Tratar: Barrio SUPE M 18 C 24, G. Cruz.
24 3 C|396|28 3

LUJOSO departamento a estrenar sobre Avda. San Martín de Godoy Cruz, 3 dormitorios, 2 baños, living comedor, cocina comedor, calefacción central, permuto por casa moderna, bien ubicada con 3 dormitorios. San Martín Sur 80, Godoy Cruz. - Tel. 221087.
24 3|F|5667|24|3

LOTE 10 x 30, 3 cuadras 6ª, Bº O. S.N., Las Heras. T.$ 350.000. Facilidades. Provivienda. Perú 1214.
24|3|C|487|24 3

LOTE: sobre Arias, Godoy Cruz, 10 x 27, Andes. Dorrego 123. 242917.
24 3|C|539|24|3

LOTE: Bº Trapiche, 10 x 16. Andes. Dorrego 123. 242917.
24|3|C|539|24|3

LOTE: compro lugar sin pretensiones, p.contado. Teléfono 242917.
24|3|C|539|26 3

NECESITO comprar casas, departamentos, fincas, para inversores de importante suma. Avenida España 1224. 1º Piso "A". Ciudad.
21|3|F|55069|28 3

PROVEGEM Inmobiliaria, vende: 30 Has. para chacra con pozo y casas en Carrizal, campo in culto en Tunuyán 89 Has., casa corte antiguo, 3 dormitorios en Godoy Cruz lote con derecho a carpeta Cooperativa Agua y Energía. Consultenos en: Avda. España 1248, 3º 39, Mza. Teléfono 251658.
24|3|C|405

Para Reparar su Motor

RECTIFICACIONES "STABIO"

SU INVARIABLE CALIDAD...

AHORA CON GARANTIA ESCRITA

CONSULTENOS

BELGRANO 350 - MENDOZA Y SUCURSALES

29|2|F|43401|30|4|A.

COMPRO MUEBLES

COMPRO O ANTICIPO DINERO POR SUS MUEBLES Y VARIOS

REMATAMOS ESTE DOMINGO

T. BENEGAS 776 TELEFONO 247447 — REMATES SELLA

22|3|F|55264|25|3

ORO

COMPRO: 24 K. 22 K. 18 K. 12 K. ..... $ 1.400

9 DE JULIO 1455 - OFICINA 3 (Frente Arteta)

22|3|C|934|26|3

TACHOS

DE COSECHA

$ 800 c/u.

Bandera de los Andes 2119

5|3|C|969|24|3

LADRILLOS CERAMICOS

LOSETAS para TECHOS y VIGUETAS

DIME S.A. JULIAN BARRAQUERO 150 - CIUDAD TELEFONO 244952

17|3|F|54364|31|3|A

UNICO AVISO - FLORENTINO PENA

Dando cumplimiento al art. 107 de la ley 20.744, cita al personal temporario de cosecha de uva para presentarse dentro de las 48 horas, con documento de identidad, en calle San Martín de Eugenio Bustos (San Carlos). Caso contrario consideramos renuncia a la relación laboral.

24|3|C|264|24|3

ORO

COMPRAMOS MEJOR PRECIO

A PARTICULARES Y COMERCIANTES

GALERIA TONSA - LOCAL A-14

10|11|F|25526 Pte

VENDO

250 chapas de zinc-30 rollos de alambre de púas. Todo nuevo - Vidal Serra 732 - Maipú.

23|3|F|55511|24|3

Vendemos Botellas

700.000 vino ¾ (Burdeo, Borgoña y Riesling) - 500.000 sidra - 150.000 vino 350 m3, tres tipos.

HOTEL PROVINCIAL - T. E. 258284

Belgrano 1259 - Mendoza — Sr. Bazano o Guirao

23|3|C|150|24|3

MELONES

VENDO DE SAN JUAN - De 1 Kg. y Medio en Adelante

POR MAYOR $ 10 c/u. - TELEFONO 241934.

24|3|T|3600|24|3

PERMUTO

CUPE FIAT 125 S

Modelo 74, particular, estado excepcional, por camioneta Dodge, Rastrojero o Pick-up Chevrolet 74 en adelante. Ver y tratar: Farmacia "San Lorenzo". Belgrano 805. Ciudad.

24|3|T|3608|24|3

PERMUTO

PEUGEOT 504

Mod. 1975 última serie, con 7.000 Km., por Torino 74/75 cupé. Diferencia a convenir.

LAS HERAS 230 — PALMIRA

24|3|F|55637|24|3

Importante Empresa Necesita

VENDEDOR

MAQUINARIAS E IMPLEMENTOS AGRICOLAS

PARA INTEGRAR EQUIPO DE VENTAS ZONA SAN RAFAEL

Requisitos: Residencia en San Rafael.
Estudios mínimos secundarios.
Edad 25 a 40 años.
Experiencia en actividad de ventas.
Poseer movilidad propia en buen uso.

Se ofrece: Relación de dependencia e interesantes ingresos según capacidad.

Escribir: Poste Restante "A.C." (30) Diario LOS ANDES - Mendoza

23|3|F|55523|24|3

VENDO

Círculo Citroen

PASAJE SILVESTRI 240

GODOY CRUZ

24|3|C|272|24|3

HELADERA COMERCIAL

124 PIES SEMI NUEVA

Gabinete virará, forzador de aire, equipo blindado marca "Emero", interior galvanizado.

ESCUCHO OFERTAS TEL. 257477

24|3|C|271|24|3

HIERRO DE CONSTRUCCION Nº 4,2 AL 25

TENEMOS CEMENTO PORTLAND

CORRALON AVENIDA

San Martín 145 — Las Heras — Teléfono 216980

18|3|C|830|24|3

MERCEDES BENZ 170 - DS

COMPRO O PERMUTO POR CASA RODANTE

OFERTAS AL TELEFONO 251145

de 8 a 12 y de 17 a 20 Horas

24|3|F|55598|24|3

CARLOS A. Tonelli

MADERAS PARA VIÑAS Y PARRALES

DEPOSITOS: EN PLAYAS ESTACION F.C. BELGRANO
VENTAS: SAN LORENZO 804 - TELEFONO 260584
VILLA NUEVA - GUAYMALLEN - (MZA.)

ORO

Plata - Rescato Pólizas

$ 1.310 O.F.

NECOCHEA 62

Unicamente Local 11

10|3|F|48869|31|3|A

Se Necesita Auxiliar Contable

Máxima experiencia y referencias a satisfacción. Inútil presentarse sin estos requisitos. Concurrir en horario de comercio a TABANERA 2630. CIUDAD.

24|3|T|3812|24|3

Vendo Supermercado

VENTA MENSUAL 800.000 Ley - TRATAR: COLON 551 TELEFONO 21631 - SAN RAFAEL - MENDOZA

27|2|F|48038|23|3-A

CUERO

Chaquetas, gabanes, tapados napa, gamuza, gamulanes p ambos sexos. Boulogne Sur 1677. Inclus. sabado todo el d TELEFONO 230377

5|3|C|621|2

R 12 - 76

Vendo o permuto por Mehari, Renoleta o Citroneta 74. Reconquista 623. Barrio Bancario. Godoy Cruz. De 18 a 21 horas.

23|3|C|114|25|3

2-CASAS-2

En pleno centro y a un valor moderado. En planta baja y alta con 2 y 3 dorm., gran recepción, baños, dep. serv., jardines. - Llaves y o visita: SARMIENTO 641 - G. E. BERGER.

24|3|C|201|24|3

CITROËN LE CONVIENE MAS!

CONCESIONARIO OFICIAL

ALFREDO GRISPO e hijos sacifa

AHORA EN SUS DOS DIRECCIONES:

● VICENTE LOPEZ 443 - (Por SALTA al 800) - TEL. 247327 - MZA.

● COLON 157 - TEL. 240505 - MZA.

AVISOS CLASIFICADOS

(Viene de la Pág. anterior)

Compra y Venta de Muebles

A SELLA. Tel. 247447 - Martillero. Tiburcio Benegas 776 ofrezca muebles, artículos hogar máquinas usadas; dinero en el acto. 11|2|F|6972|Pte

A MITRANO - Martillero. Teléfono 247711 Aristides Villanueva 332, ofrezca muebles, antigüedades, maquinarias artículos generales. Pagamos mejor. Anticipamos dinero. 9|6|F|2325 Pte

ACOMAR-Muebles compra muebles, artículos del hogar y antigüedades, pagando mejor precio. Consúltenos sin compromiso. Tel. 218312. 24|3|C|497|28|3

FABRICANTE, sigue entregando, oferta marzo, dormitorios, comedores, living mitad precio, créditos al acto, atención hasta 22 horas, Confraternidad Ferroviaria 579, ciudad, por Videla Castillo al 3100. Tel. 230132. 23|3|C|58|29|3

VENDO juego comedor antiguo, contado únicamente. Monteagudo 869, Luján. 24|3|F|55671|24|3

VENDO muebles usados, ropero, cama, mesas de luz. Renato Sanzín 1535. Godoy Cruz. 24|3|C|484|24|3

Compra y Venta de Automotores y Cubiertas

A RADIADORES Vigil, reparaciones, ventas. Consulte precios. Saavedra 996, S. José T. 258651. 2|3|C|235|3|4

A VENDEMOS, permutamos, automóviles, Pick-Ups, Jeeps, Rurales, ómnibus, camiones; Diesel, nafteros, volcadores, ruteros. Todas las marcas, modelos, necesidades y posibilidades. Visite gigantesca exposición. "Miguel Angel Ricciert". - San Luis 540. 18|3|C|813|27|3

A DUEÑO únicamente, compro automóvil, pago contado, inmediato. Corrientes 29, Ciudad. 22|3|C|887|24|3

A - RECIBO su coche en consignación, modelo 60 en adelante; anticipo dinero. Marsan Automotores. Jorge A. Calle 487. Ciudad. 23|3|C|256|24|3

A CHASIS Mercedes Benz 1114|68 y Bedford 1964, impecables. Pedro B. Palacios 1160. Ciudad. 24|3|C|385|24|3

A RURAL Classic 1967 y camioneta Peugeot 1969, impecables. Pedro B. Palacios 1160. Ciudad. 24|3|C|385|24|3

A $ 22.000 Puma 98, cilid. 100, buen estado. Roca 4345, Villa Nueva, Gllen. 24|3|C|379|24|3

A TODA prueba vendo auto Playmonth 1938 4 puertas, vende. Pecas Automotores. Buenos Aires 344. 24|3|F|55761|24|3

A DIAZ MANCUSO vende, permuta, cupe Chevy 71, R-4 70, Citroen 69, Gordini 65. Godoy Cruz y Avellaneda. Villa Nueva. 24|3|F|55815|24|3

A FORD F-100 - 63. Vendo o permuto. Godoy Cruz y Avellaneda. - Villa Nueva. 24|3|F|55814|24|3

A CHEVROLET Super 65, único en Mendoza. Permuto, contado. Güiraldes 466. Dorrego. (Espejo al 1.000). 24|3|C|517|24|3

A FIAT 600 - 71, impecable, vendo. Federico Moreno 1545. Ciudad. 24|3|C|533|24|3

A BAJO precio, vendo rural D.K. W.-64, o permuto por chequera Rombo 80, 9 de Julio 2209. 24|3|C|502|24|3

A 4-F 65., vendo o permuto. Godoy Cruz y Avellaneda, Villa Nueva. 24|3|F|55810|24|3

A JEEP 58, carrozado, impecable, vendo o permuto Godoy Cruz y Avellaneda - Villa Nueva. 24|3|F|55811|24|3

A FALCON 68, perfectas condiciones, vendo o permuto. Godoy Cruz y Avellaneda - Villa Nueva. 24|3|F|55812|24|3

A BAQUEANO 62, impecable, vendo o permuto. Godoy Cruz y Avellaneda - Villa Nueva. 24|3|F|55813|24|3

A RENAULT 61, 45.000 y cuotas. Godoy Cruz y Avellaneda, Villa Nueva. 24|3|F|55806|24|3

A RENAULT Gordini 64 impecable, vendo o permuto Godoy Cruz y Avellaneda, Villa Nueva. 24|3|F|55807|24|3

A RURAL Rambler 63, vendo o permuto. Godoy Cruz y Avellaneda, Villa Nueva. 24|3|F|55809|24|3

A FIAT 1100 63, vendo o permuto, Godoy Cruz y Avellaneda, Villa Nueva. 24|3|F|55808|24|3

A JEEP, mod. 58, reparado completo. Total: $ 185.000,00. Permuto. Tel. 214626. 24|3|C|535|24|3

A SIAM Di Tella Mod. 61. Total 175.000,00. Permuto, Tel. 214626. 24|3|C|535|24|3

ATENCION: recibimos autos en consignación para la venta; Pick-Up y camiones. Pecas Automotores. Buenos Aires 344. 11|3|F|53350|31|3

ARGENTA 63, doble cabina, impecable, vendo o permuto. Facilidades. Don Bosco 40. 24|3|C|462|24|3

BORGWARD 1961 impecable, precio total 188.000. Facilidades. Montecaseros 1405. 23|3|C|113|24|3

COMPRO unidades usadas modelo 62 en adelante. Buenos Aires Nº 344, Mza. 11|3|F|53375|31|3

CUPE Torino 1972, blanca, llantas deportivas $ 380.000 y facilidades, permutas. Perú 2950, Ciudad. 22|3|C|753|24|3

CUPE GTX 1971, roja, preciosa. $ 300.000 y facilidades, permutas. Perú 2950, Ciudad. 22|3|C|753|24|3

CUPE Chevy 1973 negra, divina, pocos kilómetros. $ 400.000 y facilidades, permutas. Perú 2950, Ciudad. 22|3|C|753|24|3

CAMIONETAS Chevrolet 1967 - 1968 impecables $ 180.000 y facilidades, permutas. Perú 2950, Ciudad. 22|3|C|753|24|3

CUPE Fiat 800, 1969, blanca, preciosa, $ 100.000 y facilidades. Permutas. Perú 2950, Ciudad. 22|3|C|753|24|3

CAMIONETA Dodge 1962 caja ancha $ 120.000 y facilidades, permutas. Perú 2950, Ciudad. 22|3|C|753|24|3

COMPRO auto chico mediano 66-73, pago total efectivo. Entre Ríos 208. Dto. A. 23|3|C|113|24|3

CUPE R T 1975; Dodge 1500, 1972; Coronado 1969; Fiat 600, 1966; D. P. 500, 1970, con volquete vendo, permuto. - San Martín 331. Las Heras. 23|3|C|256|29|3

COMPRO automóviles 60 en adelante. Pago contado total. Jorge A. Calle 487. Ciudad. 23|3|C|256|24|3

CAMION De Soto 1957, excelente estado, naftero. Vendo o permuto por pick-up naftera 66 adelante. Ver Patricias Mendocinas 1383. Teléfono 262493. San José, Guaymallén. 23|3|C|221|25|3

COMPRO auto mediano o chico. Pago al contado. Tel. 226286. 24|3|F|55666|24|3

COMPRO motor Valiant IV GT 1969. Ituzaingó 2375. Cdad. 24|3|C|531|24|3

COCHE Volkswagen modelo 59, vendo o permuto, en muy buen estado. Calle Francia 1431, Villa Hipodromo, Godoy Cruz. 24|3|T|3615|24|3

CUBIERTAS compro usadas 825 x 20, buen estado, sin reparar. - Tel. 225965. 24|3|F|55800|24|3

CUPE FIAT 1500/69, vendo, Benavente 4457, Villa Nueva. Tel. 261155. 24|3|F|55804|24|3

CUPE Torino - Chevy - Dodge 1973 al 1975, compro, entrego Peugeot 404 1972 gasolero y diferencia contado. Belgrano 236, C. 24|3|C|465|24|3

CITROEN 2-CV 68 vendo, contado únicamente, 15 hs. en adelante, Francia 1221, V. Hipódromo. 24|3|C|479|24|3

CAMIONETA Chevrolet de Lujo 71 72, cubiertas nuevas, una joya, vendo, permuto. Juan B. Justo 1246, Godoy Cruz. 24|3|C|548|24|3

CUPE Chevrolet Camaro 69, radicada Mendoza, verde turquesa, gran confort, vendo, permuto. - Juan B. Justo 1246. Godoy Cruz. 24|3|C|548|24|3

COMPRO camioneta Chevrolet, 73-74 entrego Dodge 1500-74. B. de los Andes 2829. 24|3|F|55828|24|3

CHEVROLET Super 1966, motor cero kilómetro, impecable. - $ 140.000 y facilidades, permutas. Perú 2950, Ciudad. 22|3|C|753|24|3

CHEVROLET Super 1966, motor cero kilómetro, impecable. - $ 140.000 y facilidades, permutas. Perú 2950, Ciudad. 22|3|C|753|24|3

CHEVROLET camioneta Diesel vendo 500.000 ley, modelo 64, Carril Barrancas s/n. Preguntar por Robledo. 23|3|F|55514|24|3

CHEVROLET 1947; Buick 1947; Mercury 1939; Isetta; moto Puma 98 vendo. Calle 2 Nº 1271 Barrio Maestros, Godoy Cruz (2 cuadras plazoleta Escorihuela). 24|3|C|522|24|3

CHEVY 70, vendo, Benavente 4457, Villa Nueva, Tel. 261155. 24|3|F|55805|24|3

DODGE 1500 - 1973: Dodge Polara 1969. Vendo, permuto. Salta 979. 24|3|C|516|24|3

DODGE Coronado 1970, blanco, impecable $ 220.000 y facilidades, permutas. Perú 2950, Ciudad. 22|3|C|753|24|3

DE FIAT 600, vendo: llantas magnesio, faros yodo, cinatalacion, carburador Peugeot, adaptable, todo nuevo. Tel. 250294. 24|3|C|285|24|3

DODGE 1500-73, impecable, 32.000 Km., vendo contado. - José Federico Moreno 2024. 24|3|T|3636|24|3

EQUIPO Fiat 682. Motor recién reparado. Acoplado 3 ejes. R. Escalada 796. Dorrego. 23|3|C|137|24|3

ESTANCIERA 1961 original fábrica, vendo. Martínez de Rosas 461, Ciudad. 24|3|C|381|24|3

EQUIPO semiremolque compro, 12 metros, entrego balancin M. Benz motor 1112, y facilidades. Tel. 225965. 24|3|F|55798|24|3

FIAT 600, particular vende únicamente contado. Bernardo Ortiz 331. Godoy Cruz. 23|3|T|3498|24|3

FIAT 600 impecable, vendo oportunidad. Martinez de Rosas 461, Cdad. 24|3|C|381|24|3

FIAT cupé 800, 1968, dueño vende o permuta, buen estado Chenaut 2724. Ciudad. Teléfono 231369. 24|3|C|559|24|3

FIAT 128 - 71 vendo, recibo menor precio. 9 de Julio 1724, C. 24|3|C|534|24|3

FIAT 1500; Rural mod. 67, impecable vendo, permuto. Santa Fe 548. Ciudad. 24|3|C|524|24|3

FORD 41, camión, estado general bueno, con volquete. Tratar Independencia y L. Moyano. Las Heras - Mza. 24|3|C|523|24|3

FIAT Familiar 1500, modelo 1969, como nueva, vendo. Permuto. Necochea 1198. San José. 24|3|C|500|24|3

FIAT 125 - 1973; Fiat 1600 - 1971. Vendo, permuto. Salta 979. 24|3|C|516|24|3

FIAT 128 - 1973. Vendo, permuto. Salta 979. 24|3|C|516|24|3

FALCON 62, excelente estado, permuto, contado. Güiraldes 466. Dorrego. (Espejo al 1.000). 24|3|C|517|24|3

FIAT 600-71, vendo, permuto. Facilidades. - José Federico Moreno 2024. 24|3|T|3635|24|3

FIAT 128/71, vendo, Benavente 4457, Villa Nueva, Tel. 261155. 24|3|F|55797|24|3

FIAT 600 modelo 64, estado general impecable, motor muy bueno, total 148.000. B. de los Andes 4507, Frente Barrio Santa Ana. 24|3|F|55798|24|3

GORDINI 1969 bordo precioso motor cero kilometro, $ 100.000 y facilidades, permutas. Peru 2950. Ciudad. 22|3|C|753|24|3

GILERA Macho 200 lujo impecable 2.500 kms. Vendo urgente. Gutenberg 51 primero. 22|3|C|70|71|25|3|AD

GORDINI 63, vendo, Benavente 4457, Villa Nueva, Tel. 261155. 24|3|F|55802|24|3

IKA chasis largo 62 D. tracción, Jeep 58, Willys 46, Estanciera 62, Peugeot 504, Mercedes Benz gasolero 170, Apache 61, Camioneta Ford 46, camión Chevrolet 46, volquete. Avellaneda 630. V. Nueva. 24|3|F|55801|24|3

MERCEDES Benz L-312 1961, mejor que nuevo, recibo automóviles. Bandera de los Andes 3654, Villa Nueva. 24|3|C|416|28|3

MOTO Puma 98 cc. nuevita. Vendo facilidades. Lamadrid 336. Ciudad. 24|3|C|450|24|3

OFERTA Fiat 1500 1964, precio total contado $ 259.000. Perú 2950, Ciudad. 22|3|C|753|24|3

OFERTA Peugeot 403 1962. Precio total contado $ 210.000. Perú 2950, Ciudad. 22|3|C|753|24|3

OFERTA Chevrolet 1951 auto y Ford 1939 impecables, preciosos total $ 130.000 y $ 85.000. Perú 2950, Ciudad. 22|3|C|753|24|3

OFERTAS, Cupé Fiat 125 - 1973. Peugeot 404 - 68, Taunus 62, Opel 59, Citroen Mehari 1973. Entre Ríos 208. 23|3|C|113|24|3

PEUGEOT 404, 1966-1967, impecables, llantas cromadas, $ 200.000 y facilidades, permutas. Peru 2950, Ciudad. 22|3|C|753|24|3

PEUGEOT 504, vendo, acepto permuta, Barrio Judicial, Manzana L, Casa 19, G. Cruz. 24|3|C|297|24|3

PERMUTO Cupé Fiat 125-S modelo 74, particular, estado excepcional, por camioneta Dodge, Rastrojero o Pick-up Chevrolet 74 en adelante. Ver y tratar: Farmacia San Lorenzo, Belgrano 805, Ciudad. 24|3|T|3609|24|3

PARTICULAR vende GTX 71, único dueño. 90.000 kms., original de fábrica, $ 550.000. Permuta oro, dólares. - Guido Spano 407, Dorrego. Tel. 248320. 24|3|T|3616|25|3

PARTICULAR, Gordini 70, contado únicamente Rodriguez 500, Ciudad. 24|3|C|421|25|3

RURAL Falcon 1968, impecable, $ 200.000 y facilidades, permutas Perú 2950, Ciudad. 22|3|C|753|24|3

RASTROJERO 1966 verde, motor cero kilometro $ 250.000 y facilidades, permuta. - Perú 2950, Ciudad. 22|3|C|753|24|3

RENAULT 1962-1963-1964, impecables $ 70.000 y facilidades, permutas. Perú 2950, Ciudad. 22|3|C|753|24|3

RURAL Rambler 1971, impecable, caja 4ª 68.000 km. reales vendo. $ 70.000.000 Acepto auto menor precio. Tel. 253024. 23|3|C|86|25|3

RURAL Falcon 1972. Vendo, permuto, Salta 979. 24|3|C|516|24|3

RENAULT 12 - 1974. Vendo, permuto. Salta 979. 24|3|C|516|24|3

SEMI KOLLER 62, vendo, Benavente 4457, Villa Nueva, - Tel. 261155. 24|3|F|55803|24|3

TORINO 380 Cupé 68, vendo, permuto, financio. Don Bosco 40. 24|3|C|462|24|3

TRANSFIERO chequera Fiat 128. Escuderia 80, 6 cuotas pagas. Bolivia 3250, Cdad. 24|3|C|559|24|3

URGENTE vendo Jeep 58, carrozado $ 155.000, mitad contado y facilidades. Carril Godoy Cruz y Cabildo, o Echeverria 6124 (Barrio Santa Ana). Villa Nueva. 24|3|C|435|24|3

VALIANT IV 1966, verde, impecable $ 150.000 y facilidades, permutas. Perú 2950, Ciudad. 22|3|C|753|24|3

VENDO carrocería usada, Bandera de Los Andes 2451. San José. 23|3|T|3500|24|3

VENDO Fiat multicarga 68, menor diferencia, efectivo, tratar de 14 en adelante en P. Argentinas 1055. Barrio Ciancio, Maipú, Mza. 23|3|C|83|24|3

VENDO Fiat 600-63, Chacabuco 40. Ciudad. 23|3|T|3492|24|3

VENDO Fiat 1100. Olascoaga 1117. Guaymallén. 23|3|T|3488|24|3

VENDO camión Dodge 64 gasolero volquete 12 t. rodado 900 y Rastrojero 73 - 700.000 c.u. Robeldo Barrancas frente Martelen. 23|3|C|57|27|3

VENDO taxi Ford Falcon 1970. Valiant III. Corrientes 369. Ciudad. 23|3|T|0351|28|3

VENDO camioneta De Soto, modelo 61, motor ratificado. Revolución de Mayo 1751, Villa del Parque, G. Cruz. 23|3|C|170|24|3

VENDO o permuto Gladiator 66, c cúpula, patente Mendoza, muy buena. Libertad 1329, Villa Nueva. 23|3|F|55558|24|3

VENDO Renault 61-64. Recibo menor precio. San Martín 2764 - Las Heras. 24|3|C|375|24|3

VENDO moto Suzuki TV-250 Sport, modelo 64, impecables condiciones. Ver y tratar: San Juan 599, ciudad. 24|3|C|377|26|3

VENDO 2 camionetas Dodge 71 y 76. Alvear 1786. Godoy Cruz. 24|3|C|517|24|3

VENDO Renault 4-F modelo 72. - Donado 326 - 1er. Barrio Empleados de Comercio, Guaymallén. 24|3|T|3607|26|3

VENDO tanque de chapa de 6.200 litros. Tratar: Andes Automotores. O'Brien esquina Alberdi. San José. 24|3|F|55771|24|3

VENDO Fiat 600 modelo 1963, muy bueno. Tratar: Roberto M. Ortiz 1145, Godoy Cruz. Tel. 243183 23|3|C|373|374|24|3|AD

VENDO o permuto Falcon 62 chocado. Portugal 6280 - Bº Santa Ana. Tel. 262450. 24|3|T|3632|26|3

VENDO Fiat 128 modelo 73 o permuto menor precio. Alberdi 1092, San José. 24|3|T|3626|24|3

VENDO Ford Taunus modelo 58, calle Francia 1450, Villa Hipodromo. 24|3|T|3625|24|3

VENDO Rambler Classic 1965. Almirante Brown 1734. Godoy Cruz. 24|3|F|51831|24|3

VENDO 2 Puma 98 cc. 20.000 c.u., b.estado. Alberdi 696. Benegas. 24|3|C|456|24|3

VENDO Peugeot 404, modelo 68, 2da serie. José Martí 179, Rodeo de la Cruz, Km. 11 Guaymallén. 24|3|C|555|24|3

VENDO o permuto Cupé Torino 73, Alpatacal 2376, Ciudad. 24|3|C|556|24|3

VENDO camión Dodge modelo 62, volquete. 9 de Julio 2464, Cdad. 24|3|C|561|25|3

4 L, 1964, blanca, impecable, motor rectificado garantido, $ 100.000 y facilidades, permutas. Peru 2950, Ciudad. 22|3|C|753|24|3

$ 160.000 contado y saldo $ 10.000 por mes, compro particular Rambler Cross Country 67, adelante, Sto. Cabral 430, G. Cruz. 24|3|C|366|367|25|3

VENTAS VARIAS

A PRECIOS increibles, estanterías Morwil, mostradores, vitrinas. Amplias facilidades) Alto S.R.L. San Martín 520, G. Cruz. Teléfono 220308. Mendoza. Agencia Luján: Balcarce Nº 188. 19|9|F|92563 Pte.

A - OFERTAS: Estanterías metálicas, mostradores carniceros, variedades en vitrinas, góndolas, exhibidores, bodeguitas, canastas, revisteros, escaleras metálicas, guardarropas, balanzas, sillas. Facilidades. - Petazzi Hnos. Ituzaingó 2454. Tel. 251406. 16|3|C|147|30|3

A - TACHOS de cosecha $ 800. - Bandera de los Andes 2119. 5|3|C|969|3|4

A TRAJES, vestidos, pantalones, tapados, San Lorenzo 1797, Barrio Sarminto, Guaymallén. 20|3|C|202|26|3

BALANZAS, heladeras, estanterías metálicas, vitrinas, mostradores, exhibidores, nuevos, usados. Créditos. San Martín 2614. Teléfono 251749. 3|2|F|14633|Pte. D.

BIANCHI legítima, balanzas, hornos, lavadora de sifones, etc., directo fábrica. Teléfono 243280. 7|3|F|49701|31|3

BIANCHI legítima, balanzas, hornos, nuevos o usados, etc. directo fábrica. Teléfono 243280. 7|3|F|49q01|31|3

CASCARILLA riquísima, sola o con leche. Semillería "La Confianza". Mercado Central. 19|3|C|80|25|3

CEDRO en rollo. Pino Insigne, vendo. Gral. Paz 25, 4º piso, Of. 79, Mza. 22|3|C|944|24|3

CORTINAS americanas fabricacion y colocación inmediatas. - Teléfono 216489. 23|3|C|43|29|3

CORREA distribución 128 importada vendo. Gutenberg 51 primero. 22|C|70|71|25|3|AD

CAJONES y esqueletos de madera, usados, vendo. Tel. 245503. 24|3|F|55663|26|3

CUATRO cubiertas importadas Pirelli con cámaras, vendo rodado 14. Martín Zapata 691. 24|3|F|55780|25|3

COMBINADA 6 operaciones, para carpintería. Perito Moreno 190, Godoy Cruz. 24|3|F|51877|24|3

CAJA velocidad, radiador, mazas, arranque Kaiser, caños y chapa galvanizada 24, todo nuevo. Vendo. 220903. 24|3|F|51878|24|3

DORMITORIOS, comedores, living, modulares, roperos, toilettes, cómodas, colchones, camas, mesas luz, sillas, vitrinas comedor, cristales, espejos, artículos varios. Precios ocasión. Coronel Plaza 63, Ciudad. 24|3|C|489|24|3

DELANTALES escolares Graña líquido. Videla Correa 443, ciudad. 23|3|C|192|24|3

ESTANTERIAS metálicas modulares, exhibidores. Financiación Fábrica 9 de Julio 1733 Teléfono 216535 2|1|F|20036 Pte

ESCOPETA tipo Itaka con papeles en regla, vendo nueva. - Olascoaga Nº 5, Ciudad. 21|3|C|277|24|3

FABRICA, precios bajos, estanterías, mostradores carne, exhibidores, cortadora fiambres, heladeras, rotiseras, vitrinas mercería. Facilidades. - Maquinarias Mendoza. Chacabuco 601. 18|3|C|736|24|3

HELADERAS familiar y comercial; televisores 23"; bicicletas, radio combinados, cocinas, lavarropas, calefones, elevadores voltaje artículos varios. Precios ocasión. Coronel Plaza 63, Ciudad. 24|3|C|489|24|3

LADRILLONES $ 4,70, materiales construcción en general. Pedidos: Tel. 257080. 23|3|C|118|25|3

LIQUIDO nuevitos: máquina coser, cocina, lavarropa, todo pesos 22.000 25 de Mayo 765, Guaymallén. 24|3|C|451|24|3

MOTORES eléctricos, agujereadoras compresores, morsas, soldadoras, precios oferta. San Martín 359 - Las Heras. 23|3|C|63|29|3

MINICALCULADORA Norman 800 científica, vendo. Rioja 821, Ciudad. 24|3|C|401|24|3

MAQUINA escribir 1.500 mensuales, calcular 440, telefono 215964, taller Armando. 24|3|C|519|30|3

POR AUSENTARME líquido comedor, dormitorio estilo frances, lavarropas Eslabón de Lujo, batidora Ultracomb, aparador de cocina. Chel. Diaz 480. 24|3|C|384|24|3

SE VENDE escalera caracol buen estado. Verla y tratar: Lavalle 201 Cdad. 24|3|C|503|24|3

TELEVISORES y combinados usados compramos y vendemos, efectuamos reparaciones cambiamos tubos, precios anteriores por pago contado. Ameghino 126, Ciudad, Tel. 253993. 17|3|C|544|26|3

TORNO 1.50 mts. pesado vendo o permuto. Olascoaga 1759 Cdad. 23|3|C|54|27|3

TANQUE depósito combustible 2.500 lts. aprox., material pesado. Vendo. González 908, Rodeo de la Cruz, Gllen. 24|3|C|284|24|3

TUBOS de caldera 300 mts. aproximadamente. 76 mm x 4 mm. Vendo. González 908. Rodeo de la Cruz Gllén. 24|3|C|284|24|3

TELEVISOR Dumont 1.250.000 patente, combinado pie 700.000. Vendo. Salta 2942, Ciudad. 24|3|T|03639|24|3

VITRINAS mercería, juegos y sillones peluquería hombre, alacenas, motores ½, aparadores americanos, mesas redondas, ovaladas, exagonales, cuadradas, mesones, estufas, guitarras. Artículos varios. Precios ocasión. Coronel Plaza 63, Ciudad. 24|3|C|489|24|3

VENDO roperos, escritorios, camas, útiles hogar usados. Corrientes 452, Ciudad. 23|3|C|119|27|3

VENDO heladera vitrina comercial, solo al contado. Pampa 3755 V. Nueva, Guaymallén. Tel. 260053 De 7 a 12 y 16 a 20. 23|3|T|03560|24|3

VENDO 1 inyector - quemador para combustible liviano uso caldera - horno completo con motor y compresor funcionando. González 908. Rodeo de la Cruz Gllén. 24|3|C|284|24|3

VENDO 2 quemadores para uso horno - caldera González 908. Rodeo de la Cruz. Gllén. 24|3|C|284|24|3

VENDO lavarropas E. de Lujo automático. San Martín 281. Las Heras, frente Suc. Bco. Mza. 24|3|C|406|24|3

VENDO morsa Nº 4, 40 metros de cable trifásico 5mm., herramientas varias. Pueyrredon 283. Mza. 24|3|C|402|24|3

VENDO escopeta Sole cal. 16, buen estado. Barraquero 26, Godoy Cruz. 24|3|C|389|24|3

VENDO urgente horno pizzero, balanza, mostradores y envases. - San Lorenzo 1752. Guaymallén. 24|3|C|437|24|3

VENDO hoy modular español 1,80; juego dormitorio 2 camas 1½ estilo inglés y demás artefactos del hogar. Rivadavia 530 - 1º - 7. Ciudad. 24|3|C|471|24|3

VENDO mostrador con ganchera, frutera metálica y balanza, reloj de 25 kilos. Ing. Balloffet 355, Las Heras. 24|3|C|561|24|3

VENDO puertas de una hoja y dos. Vicente Lopez y Planes 1437. S. J., Gllen. 24|3|C|493|24|3

VENDO palos de golf. Tel. 249086 24|3|C|499|24|3

VENDO mimeógrafo "Netus" y placard chico. Joaquín González 235, Dpto. 1. De 14 en adelante. 24|3|C|513|24|3

6 MILLONES coche Bergantín 14, heladera vitrina, cortadora, sumadora. Sargento Cabral 657, Godoy Cruz. 24|3|C|498|24|3

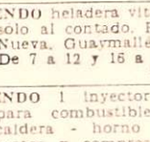

Compras Varias

A DOMICILIO vamos a comprarle muebles y objetos del hogar, garrafas, máquinas coser, roperos, etc. Herramientas tractajo, instalaciones comerciales balanzas, estanterías, mostradores, etc. y toda clase artículos general. Pagamos los mejores precios. ¡Consúltenos! Coronel Plaza 63, Ciudad. Telef. 214331. Recorte este aviso. 24|3|C|489|24|3

A - BENTURINO - Martillero Teléfono 248730 y 244335 Av. Colón 669. Ofrezca muebles antigüedades artículos de hogar. Anticipo dinero. 2|1|F|7827 Pte

A SELLA, Martilleros Tel 247447 Tiburcio Benegas 776, ofrezca muebles, artículos hogar, máquinas usadas. - Dinero en el acto. 11|2|F|36991|P.

A TRAJES camisas, pantalones, camas, colchones, bicicletas, teléfono 262324. Guajardo 21|3|C|544|27|3

"A-A", AMITRANO - Martillero. Tel. 247711. Aristides Villanueva Nº 332, ofrezca muebles, antigüedades, maquinarias, artículos generales. Pagamos mejor. Anticipamos dinero. 9|6|F|12224|Pte

COMPRO contado motores eléctricos, amoladoras, compresores, agujereadoras de banco, soldadoras. Bobinados rápidos. San Martín 359, Las Heras. 10|2|C|469|3|4

COMPRO dormitorios, living, heladeras, máq. coser, art. hogar usados. Tel. 256855. 23|3|C|119|27|3

COMPRO máquina oberlok teléfono 218526. 24|3|T|03605|25|3

COMPRO damajuanas grandes y esqueletos madera, envases, tanques o bidones plásticos grandes, bolsas y productos químicos. Droguería Bermejo. San Martín 1089, G. Cruz. Tel. 223172. 24|3|F|55674|18|3

COMPRO salamandra hierro, cortadora cesped, morsa, aparejo 2 Ton. y estanterías hierro o madera Telef. 225965. 24|3|F|55827|24|3

MAQUINA de escribir usada compro al contado. Tratar Telef. 214637. 23|3|C|244|24|3

MAQUINA escribir y sumadora usadas compro urgente, teléfono 215964. Miguel. 24|3|C|514|26|3

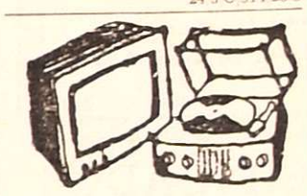

Combinados, Cambiadores y Televisores

CAMBIE el tubo de su televisor y paguelo a crédito. Garibaldi 374. Tel. 248066. 10|8|F|81631 Pte.

ELECTROGAR T.V. Repara televisores, combinados todas marcas. T. 255765. 24|3|C|504|2|4

RADIO, T.V. y combinados, service T.V. y combinados Doverman. Teléfono 253993. Ameghino 126. Ciudad. 17|3|C|544|26|3

REPARO a domicilio televisores combinados, en el acto. Teléfono 259393. 23|3|C|110|25|3

VENDO amplificador Stereo 20 W. Tel. 243845. 24|3|C|434|24|3

Ocupaciones Varias Pedidas

A SEÑORA o señorita muy buena presencia. Preferible nivel universitario, visitas importantes y firm

asistentes
Solicita:

Iniciamos la búsqueda de los puestos siguientes, para ingreso en una muy destacada empresa mendocina. EL HORARIO ES CORRIDO y el lugar de trabajo ubicado en zona céntrica.

TRAMITADOR BANCARIO
Su función será la contactación con las distintas entidades bancarias y la agilitación de las tramitaciones

ENCARGADO DE BANCOS
Auxiliar administrativo con experiencia en la registración de operaciones bancarias.

LIQUIDADOR DE HABERES
Imprescindible experiencia área liquidación de sueldos, preferible con conocimientos área de compras.

AUXILIARES ADMINISTRATIVOS.
Se requiere conocimientos prácticos de tareas administrativas y contables en general.

RECEPCIONISTA
De sexo femenino, con especiales condiciones de trato y características de la función.

SECRETARIA
Horario discontinuo, necesitamos una persona que haya desempeñado una función similar en puesto de importancia.

En todos los casos el ingreso es permanente e inmediato, ofreciendo información adicional solamente en entrevista personal
Todas las búsquedas revisten el carácter de urgente
Conveniente anticipar horario por teléfono.

asistentes
Provisión de personal temporario y permanente
RIOJA 487 - MENDOZA TEL. 291454

EMPRESA CONSTRUCTORA busca a:
INVERSOR

Capital solicitado: $ 6.000.000 a $ 12.000.000.
Fuerte Aval - Interesante Negocio
Concertar entrevista por carta a:
J. E. D. - Poste Restante Diario LOS ANDES (Nº 34)
24|3|F|55763|24|3

SECRETARIA ADMINISTRATIVA para NEGOCIO de CATEGORIA

REQUISITOS INDISPENSABLES:
— Sólidos conocimientos contables.
— Buena dactilógrafa con redacción propia.
— Antecedentes en trato con público.
— Sería ideal con experiencia en venta.

Enviar carta manuscrita con datos personales y antecedentes a:
Poste Restante: A. E. - 3 Diario LOS ANDES.
ABSOLUTA RESERVA
24|3|F|55610|24|3

DI GIACITI, LABARBA y Cía. S.R.L.
COSECHA 1976 — UNICO AVISO

En cumplimiento al art. 107, ley 20.744/74 (Contrato de Trabajo), cita a su personal temporario de cosecha de uva a presentarse dentro de las próximas 48 horas en calle San Juan s/n., Colonia Italia, Tulumaya, Lavalle, Finca El Olvido. Caso contrario se considera espontánea renuncia a la relación laboral.
24|3|F|55662|24|3

FIAT UTILITARIO
1962
MOTOR A REPARAR
PRECIO TOTAL $ 120.000
PELLEGRINI 1634 - GODOY CRUZ
24|3|C|528-529|24|3|D

TACHOS
DE COSECHA $ 700 c/u.
LAVALLE 1981 - SAN JOSE
24|3|C|514|24|3

VENDO - PERMUTO EN ALGARROBAL
Campo 64 Has., semiparejo a 15 kms. ciudad. Recibo automotores, casas, lotes. Tratar San Martín Sur 1055, G. Cruz
24|3|F|51886|28|3

COMPRO PARRAL
De alta producción. Dispongo buen contado, saldo corto plazo. Operación inmediata. CASA MUNELLO. Ofic.: Salta 1242. Ciudad. Teléfono 216702.
24|3|F|55760|24|3

PARA GREMIOS O COOPERATIVAS
Vendo 1½ Has. al lado río Mendoza, para cámping. Tratar: San Martín Sur 1055 - Godoy Cruz.
24|3|F|51884|25|3

CASA EN VILLA NUEVA
Vendo o permuto por casa en Zona Céntrica a 20 metros Bandera de los Andes, construcción 3 años, 3 dorm., living comedor, baño, garaje, y amplia cocina, galería cubierta, churrasquera y teléfono. - Diferencia entrego Fiat 125, 0 Km y o convenir. Teléfonos. 261054 - 260391. — Horario de comercio.
24|3|F|55787|27|3

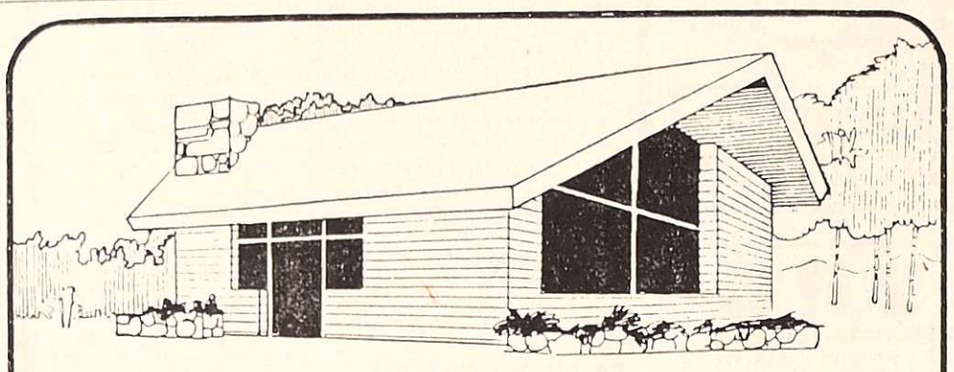

CONSTRUYA Y GANE
Ud. puede congelar el precio

- VIVIENDAS FAMILIARES, de 1 a 4 dormitorios, en tres estilos.
- VIVIENDAS RURALES de 1 a 3 dormitorios en dos estilos.
- VIVIENDAS PARA FIN DE SEMANA, en tres estilos.
- GALPONES, TINGLADOS.
- SALONES COMERCIALES, PILETAS, ETC.

Totalmente terminadas
Totalmente antisísmicas.
ENTREGA EN 90 DIAS

VISITE NUESTRAS OBRAS. • RECIBIMOS AUTOMOTORES Y PROPIEDADES.

VILLA-VILE CONSTRUCCIONES S.R.L.
JOSE FEDERICO MORENO 1247
CIUDAD - MENDOZA

ATENCION CAMIONERO FINQUERO — VENDO
Acoplado Helvética
Sin barandas y sobre barandas volcables excelentes condiciones de cubiertas y frenos.
LISTO PARA TRABAJAR
Chacras de Coria - Mitre 1344
TELEFONO 960337.
24|3|C|553|24|3

VENDO

7 CUCHETAS dobles metálicas	$ 6.900
ESCALERAS tipo tijera met. Familiar	$ 1.500

Escritorios met. y fórmica. Cames met. matrimoniales. - Tel. 250872
24|3|C|546|24|3

SE NECESITA
COLOCADORES DE MOSAICOS Y AZULEJOS
Presentarse en:
F'GUEROA ALCORTA 1010 - GODOY CRUZ - MZA.
24|3|F|55764|24|3

CASA
Compro urgente B/Bancario, S/Ignacio, Godoy Cruz o 6ta. Contado 50 % Provivienda - Perú 1214
TELEFONOS 258054 - 218277
24|3|C|487|24|3

PINO INSIGNE
$ 23 la pulgada
CEDRO EN ROLLO
$ 150 el pie
BATIENTES y DESPUNTE CEDRO
GRAL. PAZ 25, OF. 79 - Mza.
TELEFONOS 230193 - 253564
24|3|C|466|25|3

SE NECESITAN
* Oficiales Carpinteros y Armadores
* Medios Oficiales Carpinteros y Armadores.
* Ayudantes Carpinteros y Armadores para obra en el Sur.

Presentarse con antecedentes, no es imprescindible la Libreta Fondo Desempleo, en calle Godoy Cruz 111, Cdad. de 8 a 12 y de 16 a 20 horas.
24|3|F|55786|24|3

VENDO

TECHO cobertura mino 70 m.	$ 55.000
SOLDADURA punto 12 kva ...	$ 120.000
SOLDADURA ctica 380 V. 30 A	$ 70.000

TELEFONO 250872
24|3|C|546|24|3

VENDO RT
15.000 Kms. REALES. CELESTE. IMPECABLE
MORON 90 - HORARIO COMERCIO
24|3|F|55794|24|3

CAMION
OFREZCO PARA COSECHA
Capacidad 10.000 kilos
TELEFONO 226269
24|3|F|51893|24|3

NECESITO PERSONAL
Cosecha manzanas y uvas.
Salta 1554 - Ciudad.
24|3|C|481|24|3

ATENCION EMPRESAS
PROPIEDAD 5ª SECCION
Planta Baja: amplio salón recepción, dos privados, sala directorio, baño, office, entrada principal y entrada de vehículos, amplio deposito y estacionamiento cubierto, baño y vestuario. Teléfono y aire acondicionado. — Altos: Un Dpto. 3 dormitorios, comedor, baño y cocina. Un Dpto. en en contrucción altura dinteles
OPORTUNIDAD: TOTAL $ 14.000.000 50 % y 18 MESES
Tratar: Martillero: Jorge Godoy Salcedo - Mitre 1260 - Cdad.
24|3|C|538|24|3

IANNIZZOTTO HNOS. S.R.L.
UNICO AVISO
Dando cumplimiento al Art. 107 de la ley 20744-74, cita al personal temporario, cosecha de uva, para presentarse dentro de las 48 horas, con documento de identidad, en Coronel Díaz 98, Las Heras, caso contrario considerará renuncia espontánea relación laboral.
24|3|C|561|24|3

IMPORTANTE EMPRESA
Necesita
INCORPORAR PERSONAL PARA VENTA
Condiciones requeridas:
Instrucción secundaria completa.
25 a 35 años de edad.
Con o sin experiencia previa.
Escribir a Poste Restante L. G. (3) Diario LOS ANDES, adjuntando fotografía.
24|3|F|55795|24|3

IMPORTANTE EMPRESA
NECESITA INCORPORAR PERSONAL
Condiciones requeridas:
Instrucción secundaria.
Edad: 25 a 35 años.
Deseos de aprender.
Ofrecemos estabilidad y entrenamiento para las funciones a desempeñar.
Escribir a Poste Restante E.F. (8) Diario LOS ANDES, adjuntando fotografía
24|3|F|55796|24|3

SE NECESITAN
Ayudantes para la construcción barrio. Deben ser argentinos, mayores de edad y preferentemente con libreta de Fondo de Desempleo Presentarse HUARPES 360 - Cdad.
TELEFONO 246998
24|3|F|51891|24|3

ALBERTO DIUMENJO e HIJOS
UNICO AVISO
Dando cumplimiento al Art. 107 de la Ley Nº 20744-74 (Contrato de Trabajo), citase al personal temporario para que las próximas 48 horas se presente munido de documento de identidad en calle 3, Alto Chapanay, San Martín, Mendoza. La no presentación se considerará renuncia espontánea a la relación laboral.
24|3|F|55782|24|3

AVISOS CLASIFICADOS

(Viene de la Pág. anterior)

Ofrecidos Varios

"EMPRESA CIPOLLETTI"
DESTAPAR CLOACAS
Teléfono: 256968
A destapar cloacas, desagües, plomería, gas, instalaciones de calefones, destape instantáneo con equipo moderno de cañerías de agua caliente.
24|3|C|547|24|3

EMPRESA LOYOLA
Teléfono 217460
A destapar cloacas, desagües, cañerías agua caliente, limpieza calefones, plomería en general. Esta empresa realiza los trabajos con responsabilidad y de urgencia.
22|3|C|927|24|3

A DESTAPAR cloacas, desagües calefones gas, plomería. "Trabajos garantidos". Tel. 230617
3|10|F|39365|Pte.

A - DESAGOTE pozos, cámaras sépticas, destape cañerías. "La Higiénica". - Brandsen 1344 - Dorrego. Teléfono 291126.
11|3|C|687|18|4

A DOMICILIO reparaciones haledares, lavarropas, cocinas. Salta 1989. Teléfono 257280.
23|3|C|69|25|3

A DESTAPAR cloacas, cañerías, calefones, plomería. Tel. 242948. J. B. Justo 564. J. Cruz.
23|3|C|222|09|3

A DOMICILIO. Reparaciones lavarropas, calefones instantáneos, cocinas, estufas. Rioja 355. - 248250-6496.
24|3|C|536|24|3

DESAGOTE pozos, cámaras sépticas, limpieza cañerías UNI. Teléfono 261745.
16|10|F|99829|Pte

LEFONES" a gas exclusivate reparamos. Instantáneos nicos. Santa Fe 238 C. - Tel. 261408.
26|2|C|986|28|3

OMICILIO se ofrece plomero rápido T. 259929-220322.
22|3|C|586|26|3

A - PLASTIFICAMOS, pulimos, enceramos, colocación, arreglos de pisos madera, pintamos casas. - Tel. 250482.
16|3|C|54|30|3

A - ARREGLA Singerman máquinas de coser. Vamos domicilio. Llame 225013.
31|3|C|365|366|26|3|D

A MAQUINAS de coser. Arreglos garantizados. Taller integral. Visitas domiciliarias. Lamadrid 430, teléfono 249178.
20|3|C|177|26|3

A DOMICILIO se ofrece plomero servicio rápido. Tel. 257286.
2|3|C|904|26|3

A HELADERAS, lavarropas, reparaciones garantidas. - Cayetano Silva 2938 - Ciudad - Tel. 250471
21|1|C|465|22|5

A - LIMPIEZA, reparaciones, calefones, cocinas, estufas. Toso 691. T. 224305.
23|3|C|178|25|3

A DESTAPAR cloacas, albañil, plomero, arreglo calefones. Albañilería en general. T. 223449-240058
19|3|C|02|23|4

A DOMICILIO arreglo toda clase muebles, lustro también. Teléfono 217054.
24|3|C|557|24|3

ARREGLO sillas de hierro, juegos jardín. E. Jofre 421, ciudad.
20|3|C|227|31|3

AIRE acondicionado, pintura electricidad, carpintería, plomería. Primitivo de la Reta 1039. T. 247773. Ciudad.
18|3|C|570|571|24|3|D

CARPINTERIA en general, se arreglan y refaccionan muebles. Confraternidad Ferroviaria 585. Altura Paraguay 3100, Ciudad.
17|3|T|3325|31|3

CARPINTERO domicilio. Arreglos en general. Hacemos elásticos de maderas. 258860.
20|3|C|220|26|3

CARPINTERO arreglos en general. T. 244974.
21|3|C|547|24|3

CERRADURAS, arreglo, coloco nuevas, voy a domicilio. Trabajo garantido. Tel. 245012.
22|3|C|889|26|3

EX MECANICO Singer arreglo máquinas coser. Tel. 240350. Godoy Cruz 6235, Guaymallén.
21|3|C|469|24|3

GAS instalación, limpieza, reparación, cocinas, estufas, calefones, plomería. Atención domingos y feriados. San Luis 432. - Telefono 259177.
23|3|C|79|25|3

¿PROBLEMAS con su baño? Cloacas, albañales, calefones. Llame teléfono 255002, Rapidez.
23|3|C|205|24|3

PINTE su casa completa. Llame al 262967, sin compromisos.
19|3|C|957|25|3

PINTAMOS, empapelamos, colocación cielorrasos, salpicrete, arreglos techos, albañilería. Telef. 240558.
18|3|C|817|27|3

SERVICE Guzzanti carpintería en general. Se hacen y se transforman placares. - Se arreglan puertas portones, muebles y ventanas en el día. T. 248403.
23|3|T|03490|24|3

TELGOPOR cielorrasos, empapelados, revestimientos Corlok, madera, texturado decoración integral. San Luis 432. T. 259177.
23|3|C|79|25|3

TOMO trabajos pintura, empapelado, techos, ruberoid. Precios económicos. Tel. 242104. Zuleta.
24|3|C|512|24|3

Préstamos e Hipotecas

COMPRO documentos hipotecarios saldo de precio. T. 225013.
24|3|F|51880|24|3

Educacionales

INGLES cursos completos, diplomas, precios mutual. Sindicato Luz y Fuerza, Cine Selectro, Centro Choferes, Plaza Independencia. Iniciación 29 marzo.
23|3|C|247|28|3

PREPARO alumnos primarios. - San Martín 2040, G. Cruz, Teléfono 291215.
23|3|C|391|392|24|3|AD

Labores Femeninas

CORTINADOS de tela, impecable terminación, colchas, almohadones. Ojalillos. Tel. 256564.
21|3|C|724|25|3

Compra y Venta de Libros

COMPRO - vendo libros secundarios, primarios, usados. Librería "Martín Fierro", Rivadavia 29.
22|3|C|728|28|3

Ley 11867

LEY Nº 11.867. — Comunícase que Carlos G. Palavecino transfiere a Mario y Adrian Aranguez Restaurante "Rucalen", sito en Mitre 1237 Cdad. Reclamos en el mismo.
23|3|C|67|27|3

EXTRAVIOS

EN SAN RAFAEL estravié sobre con documentos Renault y Libreta Enrolamiento nombre de Segundo Orellano, gratificaré su devolución $ 100.000 m n. Castelli 1167. San Rafael.
24|3|C|563|25|3

CASAS RODANTES Y EMBARCACIONES

A ANDINA casas rodantes. Anzorena 335. Godoy Cruz.
4|3|F|49049|31|3

INODOROS químicos, bombas eléctricas, extractores, botiquines, luz fluorescente. Dulce Hogar. San Miguel 1810. Las Heras.
17|3|F|54489|26|3

SE ALQUILAN habitaciones, cochera, teléfono. Fco. de la Reta 945, San José, Gllén.
23|3|C|393|394|24|3|AD

Pensión y Piezas Amobladas

ALOJAMIENTO caballeros mensual quincenal. San Luis 243. Cdad.
22|3|C|60|61|14|AD

ALQUILO habitación amoblada, para matrimonio. Salta 731, ciudad.
24|3|T|3631|24|3

ALOJAMIENTO a señorita seria, casa de familia. Ituzaingó 2167.
24|3|T|3628|24|3

ALOJAMIENTO para caballeros, económico, descuento por quincena. Damos pensión. Montecaseros 1682.
24|3|C|541|26|3

CASA familia, pensión, distinguida, para personas ancianas. Maza 661.
23|3|C|135|25|3

DOY alojamiento a caballeros con pensión completa. Llamar tel. 224859.
23|3|T|3552|24|3

DISPONGO habitación para dos caballeros estudiantes. 25 de Mayo 559 Godoy Cruz.
23|3|C|76|24|3

DISPONGO habitación amoblada, dos o tres personas o estudiantes. Pascual Toso 295, San José a tres cuadras Terminal.
24|3|C|510|24|3

DOY alojamiento a caballeros en casa de familia. San Martín 1620, Godoy Cruz.
24|3|F|55831|25|3

ESTUDIANTES argentinos aloja familia 200.000. Juan de Dios Videla 754, Ciudad.
24|3|T|3638|24|3

HABITACION casa familia, estudiantes Fac. Agrarias, otras, ómnibus 2-12-3-1 Barrio SOEVA, Manzana "A" casa 33, Godoy Cruz 18 a 22.
24|3|C|527|24|3

PENSION económica a Stas., Sras. en casa de familia. Mitre 2632 (colectivos 15), ciudad.
24|3|C|383|25|3

RESIDENCIAL dispone habitaciones para señoritas y caballeros, ambiente familiar, todas comodidades. Santiago del Estero 164. Tel. 230762.
23|3|C|103|24|3

Arriendos y Cambios

A PROPIETARIOS indicamos cómo alquilar excelentemente. Además, aunque el inquilino no pague, usted siempre cobra. Evítese dificultades. Diríjase a quien inspira confianza. Consúltenos gratuitamente. José Federico Moreno. Ex Director de la Cámara Alquileres. San Lorenzo 332. Teléfono 249745.
23|3|C|235|24|3

A - ALQUILERES 100% seguridad, reajustables semestralmente. Evite problemas de cobranza, cobre puntualmente, pague o no el inquilino, usted cobra igual. Estas y otras ventajas ofrecemos. Alquile por nuestro intermedio, ganará tranquilidad y seguridad. Visite nuestras oficinas o solicite tasador sin compromiso. Provivienda. Perú 1214. Teléfs. 255813 - 218277.
22|3|C|460|24|3

A PROPIETARIO directo alquilo departamento o casa central. - Buen canon. Tel. 293373.
24|3|C|298|24|3

A $ 23.000 casa J. B. Justo, ciudad: 1 comedor, cocina artefactos; 3 dormitorios placares. Provivienda - Perú 1214.
24|3|C|487|24|3

A $ 15.000 para empresa, a 1 cuadra Emilio Civit, ciudad: comedor, garaje, 2 dormitorios, cocina, patio. Provivienda. Perú 1214.
24|3|C|487|24|3

A $ 18.000, departamento céntrico, 2 dormitorios, d|dependencias. Catamarca 41.
24|3|F|55775|24|3

A $ 10.000, casa Dorrego, 3 ambientes. José Federico Moreno. - San Lorenzo 332.
24|3|C|464|24|3

A $ 7.500, casa cerca Independencia, Las Heras. - José Federico Moreno. - San Lorenzo 332.
24|3|C|464|24|3

A $ 28.000, regia casa, Godoy Cruz, 3 dormitorios, d|servicio, garage, algunos muebles. José Federico Moreno. - San Lorenzo 332.
24|3|C|464|24|3

A $ 9.500, departamento céntrico, comedor, 2 dormitorios, teléfono. - José Federico Moreno. - San Lorenzo 332.
24|3|C|464|24|3

ALQUILAMOS departamento planta baja, 6ª Sección, 2 dormitorios, Living, cocina y baño. $ 12.000. Llave: C. E. Barrera Oro - Mitre 1378, Ciudad.
24|3|F|55776|24|3

ALQUILAR departamento 2 ampientes busco urgente. Teléfono 290094. Sr. Mazziotti.
23|3|F|55492|24|3

ALQUILO casa amoblada, corta familia, Chacras de Coria, garaje y jardín, teléfono. - Teléfono 222287.
23|3|T|03585|24|3

ALQUILO: Dpto. Godoy Cruz, 2 dorm., $ 12.000. Saravia Inmobiliaria. Tel. 214513.
24|3|C|428|25|3

AGENTE YPF necesita urgente alquilar casa o departamento. - Llamar Tel. 246031.
24|3|C|467|24|3

ALQUILO pieza chica puerta a la calle a persona sola, 280.000. - Güemes 302. San José.
24|3|T|3620|24|3

ALQUILO departamento chico para matrimonio $ 8.000. San Martín 471. Las Heras.
24|3|C|561|24|3

ALQUILAR salón para Laboratorio, necesito, radio ciudad, excelentes garantías ofrezco. Tel. 244790.
24|3|F|55839|26|3

BUSCO: Alquilar casa o departamento, para dos personas mayores. Garantías serias y solventes. 255156. Mahona.
24|3|C|542|24|3

CASA completamente amoblada, Chacras de Coria, gran categoría, teléf., amplios jardines. ¡¡¡Unica!!! $ 5.000.000 mensuales. - Tratar: República de Siria Nº 368. Ciudad. (Rioja al 500).
24|3|T|3633|24|3

CONSULADO busca urgente alquilar departamento, casa para vivienda personal. - 230454.
23|4|243|25|4

EN AVENIDA Mitre 535, planta baja, se alquila escritorio iluminado de 5 x 4,50 mts. con baño, cocina y patio propios, ideal profesionales, ejecutivos o empresas. Pedir llaves en portería. Tel. 240240.
24|3|F|55640|24|3

GERENTE de empresa necesita alquilar casa o Dpto. 253853.
23|3|F|55495|27|3

GALPON 300 m2. con playa 700 m2. oficina y fuerza, sobre carril Nacional. Tratar dueño teléfono 217345.
24|3|F|55652|24|3

NECESITO alquilar casa o departamento radio céntrico, matrimonio solo, hasta 1.000.000. Sr. Gabrile. Torcuato Di Tella 14, Godoy Cruz.
24|3|T|3593|24|3

NECESITO alquilar casa hasta $ 10.000 mensual. Particular. - 25 de Mayo 765. Guaymallén.
24|3|C|451|24|3

Servicio Doméstico Pedidos

A EMPLEADAS necesito, buenos sueldos. Agencia España 1863. Teléfono 259168.
22|3|C|585|26|3

A EMPLEADAS con o sin retiro, hasta $ 650.000. Morón 284. Tel. 291104.
22|3|C|911|26|3

A EMPLEADA argentina, cama adentro, sueldo $ 450.000, con referencias. Espejo 232. Piso 3º Mendoza.
23|3|C|120|25|3

A EMPLEADA cama adentro, personas mayores. Excelente sueldo Teléfono 249963.
23|3|C|82|25|3

A EMPLEADA de 8 a 16 hs. buen sueldo. Gutiérrez 650 3º 24 C.
23|3|C|82|25|3

A EMPLEADA se necesita cama adentro sin lavado ni planchado referencias. Casa B, Manzana 4 Bº Don Bosco - Gllén.
23|3|T|03485|24|3

A EMPLEADA se necesita cama adentro sin lavado ni planchado referencias. - Tiburcio Benegas 1044 - Ciudad.
23|3|C|03484|24|3

A EMPLEADA quehaceres domésticos, con cama adentro necesito, indispensable tener antecedentes. Lamadrid 651, Ciudad
23|3|T|03586|24|3

A EMPLEADA entienda cocina y otros quehaceres, cama adentro, $ 4.000, San Martín 535, G. Cruz. 220510.
23|3|F|51857|24|3

A EMPLEADA, medio día, Tropero Sosa 15, Cdad. 245139.
23|3|C|234|24|3

A EMPLEADA doméstica, cama afuera, preciso. Tel. 216051.
24|3|C|369|24|3

A EMPLEADA cama adentro o hasta las 18 horas. Espejo 764, ciudad.
24|3|T|3596|24|3

A LAVANDERA necesito, con referencias. Emilio Civit 404, Ciudad.
24|3|C|518|24|3

A LAVANDERA necesito, con referencias. San Martín 1273, Mza.
24|3|C|318|24|3

A EMPLEADA cama adentro necesito, buen sueldo. Preferiblemente con referencias. San Martín 1430, 4to. Piso. Dpto. 14. Ascensor A. Ciudad.
24|3|T|3624|25|3

A EMPLEADA quehaceres generales necesito medio día. Tratar después 15 horas. José Federico Moreno 2555, entrada 1. Dpto. 2. Ciudad.
24|3|T|3623|24|3

A EMPLEADA responsable, cocina sencilla y limpieza, con referencias, buen sueldo. Lavalle 189 - 1º Piso - Ciudad. Tel. 217729.
24|3|C|448|24|3

A EMPLEADA doméstica, medio día, necesito. Coronel Plaza 210.
24|3|C|453|24|3

A EMPLEADA entienda cocina y otros quehaceres, de 8 a 12 horas. Indispensable traer referencia. Sueldo inicial, $ 350.000. - Patricias Mendocinas 805. Cdad.
24|3|C|568|25|3

ATENCION: urgente necesito empleada, casa familia. $ 700.000. Teléfono 292497.
24|3|C|509|24|3

EMPLEADA cama adentro se necesita San Juan 1238. 6º - 30.
23|3|C|187|24|3

EMPLEADA para limpieza mensual o dos días semanales. Morón 20, 8º piso.
24|3|T|3595|24|3

EMPLEADA cama adentro, sin lavado ni planchado, puede ser chilena, con recomendación trabajos anteriores buen sueldo según capacidad familia Francisco Maure esquina Neuquén (Sexta Sección). Tel. 214148.
24|3|C|388|24|3

EMPLEADA necesito con referencias buen sueldo micro 13 A. - Alem 1594 Dorrego.
24|3|T|3611|24|3

EMPLEADA de 8 a 17 hs., departamento chico $ 300.000. Primitivo de la Reta 923 - 5º - B - Ciudad.
24|3|C|535|24|3

EMPLEADA cama adentro, buen sueldo, poca familia. Tratar: San Martín Sur 55, Godoy Cruz, Mza. Tel. 220156.
24|3|C|430|26|3

EMPLEADA doméstica buen sueldo. Sábado y domingo franco. Espejo 121.
24|3|T|3613|24|3

EMPLEADA cama adentro, departamento chico. Tratar de hoy Colón 460. 3º C. Teléf. 24628.
24|3|T|3617|24|3

EMPLEADA cama adentro, sueldo 4.200. Juan B. Justo 1140. Godoy Cruz. Teléf. 290683.
24|3|T|3619|24|3

NECESITO empleada desde las 8 a las 16 horas, tareas generales. Sueldo a convenir, buen trato. Inútil presentarse sin referencias y documentación. Tratar después de las 16 horas. Avenida España Nº 1260. Ciudad.
23|3|C|115|24|3

NECESITO empleada servicio doméstico c|o sin retiro. Con referencias. Buen sueldo. Barrio Bombal. Tel. 245702.
23|3|C|199|24|3

NECESITO empleada cama adentro con referencias. Sueldo 500.000 Tel. 224860, Antonio Tomba 90, Godoy Cruz.
23|3|F|51860|24|3

NECESITO empleada servicio domestico, cama adentro, Las Heras 40, Godoy Cruz.
23|3|F|51855|24|3

NECESITO cocinera cama adentro y otros quehaceres. Buen sueldo. Salta 480, ciudad.
24|3|C|423|25|3

NECESITO empleada medio día, para limpieza. Espejo 363, Cdad.
24|3|C|266|24|3

NECESITO empleada servicio doméstico cama adentro. - Arlas 203 Godoy Cruz.
24|3|T|3610|24|3

NECESITO empleada medio día por la tarde. Patricias Mendocinas 1077. 1º B. Mendoza.
24|3|T|3618|24|3

NECESITO señora ½ día, buen sueldo San Martín 1035 - 3er. Piso - Dpto. 9 - Ciudad.
24|3|C|461|24|3

NECESITO empleada medio día, de tarde. Tratar de mañana. - Copiapó 160, Barrio Santa Ana.
24|3|F|55783|24|3

SE NECESITA empleada doméstica, cama adentro. Tratar. Carril Godoy Cruz 2625, V. Nueva. Horario comercio.
2|3|C|594|24|3

SE NECESITA señorita quehaceres domésticos. Preferentemente cama adentro. Presentarse Almirante Brown 765 - Godoy Cruz. Después de 10 horas.
24|3|T|3604|24|3

SE NECESITA empleada servicio doméstico. Vicente López y Planes 256 - Bº Bancario, G. Cruz. Tel. 224040. Llamar desde 14 horas en adelante.
23|3|C|438|439|24|3|AD

SE NECESITA empleada doméstica cama adentro, sueldo a convenir, mayor de edad. Referencias. Presentarse San Lorenzo 595. Ciudad.
24|3|T|3614|25|3

SE NECESITA empleada doméstica sin retiro. Belgrano 377. Ciudad. Mza.
24|3|C|554|24|3

SEÑORA mayor sola para departamento y otros quehaceres de 8 a 20 hs. Buen sueldo. traer documentos. Tratar de mañana Patricias Mendocinas 1077. 5º Piso "A".
24|3|F|55608|24|3

OFRECIDOS

A MORON 284, solicite empleadas, seleccionadas, garantizadas. Consulte. T. 291104.
22|3|C|911|26|3

A EMPLEADAS seleccionadas. Agencia España 1683. Seriedad. Garantía. Teléf. 259168.
22|3|C|585|26|3

CUIDADO enfermo y niños. Señora con chico, cama adentro. - 247364.
24|3|C|552|24|3

LLAME 292497 Agencia Bombal, ofrece 4 empleadas excelentes.
24|3|C|509|25|3

SE OFRECE señora para limpieza departamento por hora. Brandsen 1481 Dorrego Gllén.
23|3|C|84|24|3

SE OFRECE señora para lavado y planchado. Salta 1476, Godoy Cruz. Tratar en horas de la tarde.
24|3|C|414|24|3

SE OFRECE señora para cocina. Tratar de tarde: Damián Hudson 130, Ciudad.
24|3|C|463|24|3

Ofrecidos Varios

"EMPRESA CIPOLLETTI"
DESTAPAR CLOACAS
Teléfono: 256968
A destapar cloacas, desagües, plomería, gas, instalaciones de calefones, destape instantáneo con equipo moderno de cañerías de agua caliente.
24|3|C|547|24|3

EMPRESA LOYOLA
Teléfono 217460
A destapar cloacas, desagües, cañerías agua caliente, limpieza calefones, plomería en general. Esta empresa realiza los trabajos con responsabilidad y de urgencia.
22|3|C|927|24|3

A DESTAPAR cloacas, desagües calefones gas, plomería. "Trabajos garantidos". Tel. 230617
3|10|F|39365|Pte.

A - DESAGOTE pozos, cámaras sépticas, destape cañerías. "La Higiénica". - Brandsen 1344 - Dorrego. Teléfono 291126.
11|3|C|687|18|4

A DOMICILIO reparaciones haledares, lavarropas, cocinas. Salta 1989. Teléfono 257280.
23|3|C|69|25|3

A DESTAPAR cloacas, cañerías, calefones, plomería. Tel. 242948. J. B. Justo 564. J. Cruz.
23|3|C|222|09|3

A DOMICILIO. Reparaciones lavarropas, calefones instantáneos, cocinas, estufas. Rioja 355. - 248250-6496.
24|3|C|536|24|3

SAGOTE pozos, cámaras sépticas, limpieza cañerías UNI. Teléfono 261745.
16|10|F|99829|Pte

LEFONES" a gas exclusivate reparamos. Instantáneos nicos. Santa Fe 238 C. - Tel. 261408.
26|2|C|986|28|3

OMICILIO se ofrece plomero rápido T. 259929-220322.
22|3|C|586|26|3

A - PLASTIFICAMOS, pulimos, enceramos, colocación, arreglos de pisos madera, pintamos casas. - Tel. 250482.
16|3|C|54|30|3

A - ARREGLA Singerman máquinas de coser. Vamos domicilio. Llame 225013.
31|3|C|365|366|26|3|D

A MAQUINAS de coser. Arreglos garantizados. Taller integral. Visitas domiciliarias. Lamadrid 430, teléfono 249178.
20|3|C|177|26|3

A DOMICILIO se ofrece plomero servicio rápido. Tel. 257286.
2|3|C|904|26|3

A HELADERAS, lavarropas, reparaciones garantidas. - Cayetano Silva 2938 - Ciudad - Tel. 250471
21|1|C|465|22|5

A - LIMPIEZA, reparaciones, calefones, cocinas, estufas. Toso 691. T. 224305.
23|3|C|178|25|3

A DESTAPAR cloacas, albañil, plomero, arreglo calefones. Albañilería en general. T. 223449-240058
19|3|C|02|23|4

A DOMICILIO arreglo toda clase muebles, lustro también. Teléfono 217054.
24|3|C|557|24|3

ARREGLO sillas de hierro, juegos jardín. E. Jofre 421, ciudad.
20|3|C|227|31|3

AIRE acondicionado, pintura electricidad, carpintería, plomería. Primitivo de la Reta 1039. T. 247773. Ciudad.
18|3|C|570|571|24|3|D

CARPINTERIA en general, se arreglan y refaccionan muebles. Confraternidad Ferroviaria 585. Altura Paraguay 3100, Ciudad.
17|3|T|3325|31|3

CARPINTERO domicilio. Arreglos en general. Hacemos elásticos de maderas. 258860.
20|3|C|220|26|3

CARPINTERO arreglos en general. T. 244974.
21|3|C|547|24|3

CERRADURAS, arreglo, coloco nuevas, voy a domicilio. Trabajo garantido. Tel. 245012.
22|3|C|889|26|3

EX MECANICO Singer arreglo máquinas coser. Tel. 240350. Godoy Cruz 6235, Guaymallén.
21|3|C|469|24|3

GAS instalación, limpieza, reparación, cocinas, estufas, calefones, plomería. Atención domingos y feriados. San Luis 432. - Telefono 259177.
23|3|C|79|25|3

¿PROBLEMAS con su baño? Cloacas, albañales, calefones. Llame teléfono 255002, Rapidez.
23|3|C|205|24|3

PINTE su casa completa. Llame al 262967, sin compromisos.
19|3|C|957|25|3

PINTAMOS, empapelamos, colocación cielorrasos, salpicrete, arreglos techos, albañilería. Telef. 240558.
18|3|C|817|27|3

SERVICE Guzzanti carpintería en general. Se hacen y se transforman placares. - Se arreglan puertas portones, muebles y ventanas en el día. T. 248403.
23|3|T|03490|24|3

TELGOPOR cielorrasos, empapelados, revestimientos Corlok, madera, texturado decoración integral. San Luis 432. T. 259177.
23|3|C|79|25|3

TOMO trabajos pintura, empapelado, techos, ruberoid. Precios económicos. Tel. 242104. Zuleta.
24|3|C|512|24|3

Préstamos e Hipotecas

COMPRO documentos hipotecarios saldo de precio. T. 225013.
24|3|F|51880|24|3

Educacionales

INGLES cursos completos, diplomas, precios mutual. Sindicato Luz y Fuerza, Cine Selectro, Centro Choferes, Plaza Independencia. Iniciación 29 marzo.
23|3|C|247|28|3

PREPARO alumnos primarios. - San Martín 2040, G. Cruz, Teléfono 291215.
23|3|C|391|392|24|3|AD

Labores Femeninas

CORTINADOS de tela, impecable terminación, colchas, almohadones. Ojalillos. Tel. 256564.
21|3|C|724|25|3

Compra y Venta de Libros

COMPRO - vendo libros secundarios, primarios, usados. Librería "Martín Fierro", Rivadavia 29.
22|3|C|728|28|3

Ley 11867

LEY Nº 11.867. — Comunícase que Carlos G. Palavecino transfiere a Mario y Adrian Aranguez Restaurante "Rucalen", sito en Mitre 1237 Cdad. Reclamos en el mismo.
23|3|C|67|27|3

EXTRAVIOS

EN SAN RAFAEL estravié sobre con documentos Renault y Libreta Enrolamiento nombre de Segundo Orellano, gratificaré su devolución $ 100.000 m n. Castelli 1167. San Rafael.
24|3|C|563|25|3

CASAS RODANTES Y EMBARCACIONES

A ANDINA casas rodantes. Anzorena 335. Godoy Cruz.
4|3|F|49049|31|3

INODOROS químicos, bombas eléctricas, extractores, botiquines, luz fluorescente. Dulce Hogar. San Miguel 1810. Las Heras.
17|3|F|54489|26|3

SE ALQUILAN habitaciones, cochera, teléfono. Fco. de la Reta 945, San José, Gllén.
23|3|C|393|394|24|3|AD

Pensión y Piezas Amobladas

ALOJAMIENTO caballeros mensual quincenal. San Luis 243. Cdad.
22|3|C|60|61|14|AD

ALQUILO habitación am

Galíndez en Noruega

Insólito accidente puede postergar la pelea

OSLO, 23 (Télam, de nuestro enviado especial Hernando Sanzos Nicolini). — Corre el riesgo de ser postergada la pelea que, por el título mundial de los medio pesados deben sostener aquí, el próximo viernes, Víctor Galíndez y el retador local Harold Skog, quien esta tarde fue atropellado por un automóvil sufriendo traumatismo y escoriaciones en diversas partes del cuerpo.

El accidente se produjo en las inmediaciones del pequeño gimnasio Dahlenengen, en momentos en que Galíndez se retiraba junto a sus colaboradores —hacia su concentración en el Scandinavian Hotel.

Skog, un personaje insólito, estuvo provocando a Galíndez durante la práctica de esta tarde. Al abandonar el argentino el gimnasio y dirigirse al automóvil que lo aguardaba, el noruego aprovechando la presencia de los fotógrafos desplegó un cartel en el cual había un dibujo de Galíndez que aparecía con sus ojos hinchados y un brazo enyesado.

Una leyenda decía: "así quedó luego de perder el título mundial ante el fenómeno Harold Skog".

Esta actitud fue ignorada por nuestro campeón, no así por un aficionado chileno, quien en perfecto noruego, y en defensa de nuestro compatriota, recriminó con duras palabras al retador por su falta de ética deportiva. Este reaccionó violentamente e intentó agredirlo, persiguiéndolo en alocada carrera, que la terminó al ser embestido por un automóvil que transitaba a poca velocidad, por el lugar.

Skog fue ayudado a reincorporarse por los presentes, siendo trasladado de inmediato a la sala de primeros auxilios de la Cruz Roja local, ubicada a pocos metros del lugar.

Al ser examinado por el médico de guardia, éste comprobó la existencia de una tumefacción (hematoma) en el muslo derecho, una pequeña herida en el tercio medio de la pierna izquierda y escoriaciones en la frente. El facultativo se negó a efectuar declaraciones al cronista de Télam, sobre el pronóstico y el diagnóstico de las lesiones.

Skog se retiró a su domicilio —acompañado por un grupo de amigos— donde esta noche será revisado por un médico traumatólogo, quien será el encargado de determinar si está en condiciones de combatir o no, el próximo viernes.

Consultado el promotor de la pelea, Erik Stenerud, sobre la suspensión de la misma, expresó a Télam que: "Recién mañana estará en condiciones de informar al respecto, dado que previamente conversará con los médicos que atienden a Skog, quienes le manifestaron que desean ver la evolución en las próximas horas, de la lesión en el muslo derecho, antes de tomar una decisión".

Galíndez, quien fue testigo ocular del accidente de su rival se mostró sumamente sorprendido por las actitudes —a su juicio infantiles— de Skog, limitándose a decir: "No entiendo cómo un challenger puede ser tan tonto. Soy consciente de lo que es la promoción, pero para eso no es necesario faltarle el respeto al rival y andar haciendo chiquilinadas por la calle".

El promotor Juan Carlos Lectoure, quien comanda la delegación argentina, ha preferido no interiorizar en demasía a nuestro campeón sobre este problema, para evitarle preocupaciones inútiles.

"Cuando haya una definición concreta sobre el tema, recién se le informará a Víctor", expresó el empresario argentino.

Por su parte, la Asociación Noruega de Box informó hoy a través de un comunicado que recién mañana los facultativos de esa entidad revisarán a Skog y tomarán la decisión correspondiente.

Rugby

Equipo neocelandés mañana en El Challao

De izquierda a derecha, Jorge Nasazzi, Alfredo Navarro y Enrique Martínez; jugador, vicepresidente y director técnico del Mendoza Rugby Club, durante la visita que efectuaron a nuestro diario.

Realizaron una visita de cortesía a nuestro diario, el vicepresidente del Mendoza Rugby Club, señor Alfredo Navarro, su director técnico, Enrique Martínez y el jugador Jorge Nasazzi.

En primer lugar los visitantes, no dejaron de trasuntar su alegría por el reciente cuadrangular de rugby disputado en Rosario y que fue ganado por el Mendoza Rugby Club. El mismo fue organizado por el Old Resian Club y se denominó "Charles W. Godward". Participaron aparte del quince mendocino, equipos de primera línea como fueron el organizador Old Resian, Rugby Club Duendes de Rosario y Old Gerogian. Los resultados de los partidos jugados por los mendocinos fueron, con Duendes triunfaron 15 a 0, y en la final derrotaron a Old Resian por 52 a 3, encuentro que se jugó el domingo pasado con el arbitraje de Florencio Varela.

Luego centraron su atención en la visita que realizará a nuestra provincia el equipo del club Hamilton Marist Rugby Foot Ball, de Nueva Zelandia, que jugará mañana, en cancha de Maristas, en El Challao, a partir de las 17.30, con el Mendoza Rugby Club. De preliminar, a las 16, jugarán en primera división, Los Tordos y Universitarios de La Plata.

Tanto Navarro como Martínez, hicieron hincapié en la importancia que tiene la presentación del conjunto del Club Hamilton, que ha conquistado por cuatro años consecutivos el campeonato de su provincia Waikato de Nueva Zelandia. Ademas muchos de sus integrantes son del seleccionado de aquel país. Estuvieron de acuerdo en afirmar que nuestro público se apresta a ver en acción al mejor equipo que haya visitado nuestra provincia.

El Hamilton Marist Rugby Foot Ball Club lo integran los siguientes jugadores: F. Reys, M. Donohue, A. Chesman, E. Mc Hugh, R. Pattenden, G. Park, J. Bradley, R. Horn, G. Rooney, D. Phillips, T. Matahaere, P. Jarrett, C. Stuart, D. Mathews, T. Henry, H. Schuster, A. O'Neill, M. Hope, A. Cowhead y G. Fitzgerald. Como entrenador viajará Robin O'Neill.

San Lorenzo a San Nicolás

BUENOS AIRES, 23. (Télam-. — El primer equipo de San Lorenzo de Almagro se presentará mañana por la tarde en San Nicolás, donde enfrentará amistosamente al representativo de una fábrica local.

Rugby: venció Rosario al Hamilton

ROSARIO, 23. (Télam). — Atlético del Rosario se impuso por 20 a 7 al equipo neocelandés Hamilton Marist Rugby, en el cotejo amistoso celebrado esta tarde en campo de Plaza Jewell's de esta ciudad.

El cotejo careció de brillo, pero mostró a dos equipos netamente de fuerza, predominando el rosarino. Los visitantes son buenos jugadores de mano (pasadores), no cuentan con pateadores y tanto en defensa como en ataque sus integrantes demostraron ser vulgares chocadores.

En Atlético del Rosario sobresalieron Castagna, F. Rodríguez y Giner, mientras que Hamilton Marist mostro sus mejores valores en Pattenden y Hope.

Atlético del Rosario: A. Risler; J. Costante, P. Sandionigi, G. Tome y G. Cinopoli; F. Semino, F. Rodríguez; V. Macat, R. Castagna y J. Scialabra; R. Gorina y R. Rodríguez, A. Nogués, D. Giner y G. Torno.

Hamilton Marist (Nueva Zelandia): M. Donohue; A. Chesman, R. Pattenden, J. Bradley, R. Machett; G. Horn, T. Matahaere; P. Jarret, C. Stuart y D. Mathews; T. Henry y H. Schuster, A. O'Neill, M. Hope y G. Fitzgeralt.

Tantos en el primer tiempo: 15' gol de Giner (AR) por try de Tormo, 20' penal de Henry (HM) y 35' Nogués (AR).

Tantos en el segundo tiempo: 2' try de Rodríguez (AR), 4' try de Stuart (HM), 8' gol de Scilabra (AR) por try penal.

En el encuentro preliminar la octava división de Atlético del Rosario venció a Old Resian, por 16 a 10.

El adiós de Gramari

Escuchame "Pato"... nosotros también estamos de acuerdo

—Escuchame, "Pato"...

—Estamos de acuerdo. Nosotros tambien creemos que hiciste bien. A tu juicio llegó la hora del adiós y no lo pensaste dos veces. Te vas por la puerta grande, con los aplausos más lindos. Te vas consagrado y querido, con una rica historia para contar siempre, cada vez que te acordés de tus tiempos de los pantalones cortos dentro de una cancha de futbol.

—Claro que es difícil. Claro que cuesta. Dejar la redonda, despues de tantos años, es una actitud que encierra una enorme carga de tristeza. Pero es una actitud valiente, responsable. Porque nadie mejor que uno mismo para darse cuenta de que llegó el momento de la despedida, con el inmenso dolor que eso significa. Porque atrás quedan muchas cosas, recuerdos imborrables de esos colores que defendiste a lo largo de tu campaña con el número 4 en la espalda.

—Ahora acabás de decir "no va más". Y eso significa colgar los botines, olvidarse de la marca, dejar de festejar un gol. Un montón de cosas. Recordar tu trayectoria, así de una pinceladа, es imposible. Pero algo queremos decir porque te lo merecés. Porque siempre habra un buen reconocimiento a ese gran jugador que fue Rolando Jorge Gramari. A esa excelente persona de bien que fue el "Pato" albirrojo. Triunfador en la vida y en la cancha.

—Los comienzos en San Martín, en la época de la primera juventud. Las ganas de llegar, de ser algo, como cualquier pibe que sueña con cosas importantes. Y se te dio. La primera división "Albirroja" y al tiempo el pase a San Lorenzo de Almagro. Y allá te juntantes con los famosos "Caras Sucias" de Boedo. El "Bambino" Veira, el "Nano" Arean, Casita, el tucumano Albrecht, el flaco Irusta. ¿Te acordas? Como para olvidarse, "Pato". Y allí, en los "Santos", un ciclo brillante.

—Y la historia siguió en Huracan, en ese Parque Patricios que te recibió con los brazos abiertos. Y allí, en el "Globo", el encuentro y la amistad con Carlitos Babington, Miguel Brindisi, el "Roque" Avallay, en un Huracan que ya insinuaba y mostraba su apego por el toque, por el futbol lindo que despues terminó de cultivar Menotti. Y el paso por Parque Patricios te dejó otro montón de cosas para contar y guardar en el cofre de los recuerdos más preciados.

—Hasta que un buen día llegó el instante del retorno a "tu" Mendoza. Una vuelta cargada de dudas, porque algunos pensaban que tu ciclo ya estaba cumplido. Los descreidos mordieron muy pronto el polvo de la impotencia. Es que tan sólo necesitaba una oportunidad y una puerta se abrió a tu paso. La puerta del club Godoy Cruz que puso a tus pies un crédito de fe. Ahí está la primera", te dijeron. Y en el "Expreso" volvió lentamente el Rolando Jorge Gramari de siempre. Seguro, firme, rico en recursos. Lleno de oficio y experiencia, tan jugador como antes.

—Muchas veces nos contastes de tu agradecimiento a la gente "Bodeguera", por esa "mano" que te dieron, porque creyeron en vos, porque te brindaron la oportunidad que necesitabas para demostrar que "donde hubo fuego, cenizas quedan". Y después el retorno al primer club, la vuelta al Este, para ser el dueño de la número 4 Albirroja. El título, los Nacionales, el fútbol grande. Siempre triunfador.

—Y aquella noche inolvidable, en el parque, cuando el 4 a 1 a River Plate, con aquel gol que a muchos nos puso la piel de gallina y que nos ooligó a aplaudirte y quedar nos roncos. Te la llevaste desde la defensa y dejando gente en el camino llegastes a la red "Millonaria" para marcar un gol de antología, un verdadero golazo. Y el año pasado otra vez el título de campeon con San Martín. Pero ahora...

—Pero ahora el adios "Pato". Por la puerta grande, por la que un dia entrastes y por la que solamente salen los triunfadores. La número 4 de tu última tarde podés guardarla para siempre como recuerdo, la ganastes en ese campo del Este que tantas veces pisaste.

—Escuchame, "Pato"... Nosotros tambien estamos de acuerdo.

J. F. S.

Con Carlitos Babington y Roque Avallay, compañeros inseparables y grandes amigos de la epoca en que el "Pato" lució los colores de Huracan de Parque Patricios. Una epoca cargada de riqueza y de triunfos. Como la de San Martín. Como la de San Lorenzo. En el cofre de los recuerdos de Rolando Jorge Gramari siempre habrá cosas muy lindas para guardar y evocar.

Con los colores "Albirrojos". Los de la primera y última fama. Con la número 4 de inolvidables tardes de triunfos. Ahora llegó el momento de la despedida. Es el adiós del "Pato". Un adiós cargado de tristeza. Un adiós de triunfador, porque se va por la puerta grande.

Mundial 78: vendrán los alemanes el 28

Informó la oficina de prensa de la Comisión Provincial Mendoza - Subsede Mundial 78, que visitará nuestro país la comisión organizadora de la FIFA, integrada por el presidente de la misma, H. Neuberger, H. Hoch y los asesores H. Schoen, director técnico de la selección de Alemania y A. Pietsch, director de deportes de un periódico alemás.

Esa comisión arribará a Buenos Aires el próximo 28. Luego viajarán a Córdoba, donde visitarán obras y probables alojamientos. Posteriormente, el 31 del corriente a las 14.45, la delegación llegará a Mendoza, acompañada por miembros del comité organizador de la AFA.

Una vez en nuestra provincia, se alojarán en el Plaza Hotel y harán una visita al comité regional y las obras que se efectúan en el parque Gral "San Martín", lugar donde está en plena construcción el estadio, donde se jugarán los partidos por la copa del Mundo en 1978.

Aparte de las tareas específicas que tiene que cumplir la delegación, se han previstos varios actos de agasajos a los visitantes, que culminarán con una cena en un lugar característico de Mendoza. El regreso de los huéspedes está previsto para el jueves 1º de abril, a las 9.20.

Será realmente importante la presencia de los dirigentes de la FIFA y de Alemania, (ultimo campeón mundial), por cuanto son hombres de vasta experiencia en organizar eventos de esta naturaleza. Sus indicaciones sin lugar a dudas, serán bien recibidas.

Buscarán alojamiento

FRANCFORT, 23. (Télam - DPA). — El presidente de la Federación Alemana de Fútbol, Hermann Neuberger, el director técnico del equipo nacional, Helmut Schoen, y el jefe de organización de la federación, Hermann Hoch, saldrán el sábado próximo para Buenos Aires a fin de buscar alojamiento para el equipo alemán, actual campeón del mundo, que participará en la próxima copa del mundo a disputar en 1978 en la Argentina.

Los dirigentes del fútbol alemán visitarán las ciudades de Córdoba, Mendoza y Buenos Aires, en las que actuara en principio, el once alemán.

Al mismo tiempo, Neuberger y Hoch inspeccionarán en estas ciudades el estado de los trabajos de construcción y preparativos del mundial, comisionados por la FIFA, en su calidad de miembros del comité de organización.

Tras este viaje de inspección, los federativos alemanes se trasladarán a Río de Janeiro para asistir a las reuniones que el 5 y 6 de abril celebrará en esta ciudad el comité ejecutivo y el comité de organización del campeonato del mundo de fútbol a los que Neuberger informará del estado de los preparativos argentinos.

La delegación alemana regresará a Francfort el día 8 de abril.

Reutemann viajó para correr en Long Beach

BUENOS AIRES, 23. (Télam) — "Al Brabham - Alfa Romeo se le efectuaron algunas modificaciones, por lo tanto espero que su rendimiento sea superior al evidenciado hasta el momento", expresó esta mañana poco antes de partir hacia Estados Unidos (lo hizo a las 9.05), el piloto argentino Carlos Alberto Reutemann.

"El circuito de Long Beach es nuevo para la Fórmula Uno, pues solo se ha corrido allí F-5.000. Pese a ello y dadas las características lentas del mismo, entiendo que también van a predominar las Ferrari, porque tienen mayor aceleración", afirmó el destacado automovilista.

El circuito de 'Long Beach" ha sido denominado el Nuevo Montecarlo, pues se corre dentro de la ciudad de Los Angeles. En ese escenario tendrá lugar el sábado la 3ª prueba puntable para el campeonato mundial de conductores de Fórmula Uno.

Previamente al "Gran Premio del Oeste de los Estados Unidos", donde participarán todos los volantes de la actualidad, se efectuará una competencia destinada a exases del volante, para lo cual partió hacia Los Angeles, el día 20 del corriente, nuestro ex campeón Juan Manuel Fangio.

También participarán de esta última carrera el australiano Jack Bhabham, el inglés Stirling Moss y el norteamericano Dan Gurney, entre otras glorias de este deporte.

Todos competirán con máquinas antiguas, que en su mayoría están en manos de coleccionistas.

LICITACIONES

CONSEJO DE ADMINISTRACION DEL HOSPITAL DE GENERAL ALVEAR

Llama a licitación pública para los items

ALIMENTOS Y PRODUCTOS AGROPECUARIOS

Apertura 29/3/76 a las 10 hs. y de DESPERDICIOS Y RESIDUOS por el año 1976, apertura 29/3/76 a las 11 hs.

23|3|F|55408|25.3

Intervención Federal en Mendoza

MINISTERIO DE HACIENDA

Dirección de Compras y Suministros

Llámase a LICITACION PUBLICA para el día y horas que seguidamente se detallan, con los motivos y destinos que se expresan:

APERTURA: 14 de abril de 1976.

A LAS 9 horas: LICITACION PUBLICA Nº 48 - POLICIA DE MENDOZA: Adquisición de pan para el 2º trimestre 1976.

A LAS 9.30 horas: LICITACION PUBLICA Nº 49 - DIRECCION DE HIDRAULICA: Adquisición de cubiertas p/máquina cargadora Caterpillar, c/cámara.

Las listas detalles y pliegos de condiciones se encuentran a disposición de los interesados en esta Dirección de Compras y Suministros, sita en Palacio de Gobierno, Cuerpo Central, 2º Piso, Mendoza. 24|3|F|55572|24|3

BANCO DE MENDOZA

LICITACION Nº 35/76-332 AMOBLAMIENTO DEPARTAMENTO EVALUACION CREDITICIA Y ESTUDIOS DE BALANCES - CASA MATRIZ

APERTURA: 5 de abril de 1976 a las 11 horas.

PLIEGOS E INFORMES: Dpto. de Compras y Licitaciones, Gutiérrez 51, subsuelo, Mendoza.

VALOR DE LA CARPETA: $ 400 (Cuatrocientos).

24|3|F|55619|25.3

Gobierno de la Intervención Federal en Mendoza

Ministerio de Bienestar Social

INSTITUTO PROVINCIAL DE LA VIVIENDA

Llámase a LICITACION PUBLICA, para el día y horas que a continuación se detallan por la "REPARACION DE HORMIGONERAS" y las compras de elementos para las mismas, con destino a la Fábrica de Bloques - Benegas - Godoy Cruz.

EXPEDIENTE Nº 322-D-76,
DIA: 6 de Abril de 1976.
HORA: 10 "REPARACION DE HORMIGONERAS".
EXPEDIENTE Nº 322-D-76.
DIA: 6 de Abril de 1976.
HORA: 11 COMPRA DE CORREAS "B" 100.

Los Pliegos de Condiciones, se encuentran a disposición de los interesados en la sede del Instituto Provincial de la Vivienda, sita en la calle Emilio Civit 642, de Ciudad, en horario de 8 a 13 horas.

21|3|F|55046|24|3|A

MUNICIPALIDAD DE LA CAPITAL

Licitación Pública

Expte. Nº 1486-D-76

Llámase a Licitación Pública para el día 8 de abril próximo a las 10 horas, con el objeto de contratar la adquisición de materiales diversos que serán utilizados en los distintos trabajos que se realizarán en el presente ejercicio en la Dirección de Mantenimiento y Producción, en un todo de conformidad al detalle y demás especificaciones indicadas en el respectivo pliego de condiciones obrante en el expte. Nº 1486-D-76, y al que deberán ajustarse las propuestas.

Pliego de Condiciones, en Departamento Compras, Licitaciones y Concursos 9 de Julio 500, 6º piso —Mendoza.

24|3|F|55839|24|3

Cárcel Encausados San Rafael

Llámase a licitación para levantamiento y venta de totora. Apertura: 30/3/76. Pliego de condiciones: Av. Mitre 2012. San Rafael. Valor: pesos 200,00. 24|3|F|55647|28|3

MINISTERIO DE ECONOMIA

CORPORACION DE EMPRESAS NACIONALES

Gas del Estado

Licitación Pública Nº 776

Llámase a Licitación Pública "para la Adquisición de Cubiertas y Cámaras".

Apertura: 14 de Abril de 1976 a las 11 horas.

Las firmas interesadas pueden retirar los pliegos respectivos en División Compras, sita en calles Las Tipas y Sgo. del Estero, Godoy Cruz, Mendoza, de 7 a 13 horas, los días hábiles de lunes a viernes.

VALOR DEL PLIEGO: $ 50.00.

24|3|F|55611|31|3

Municipalidad de San Rafael

LICITACION PUBLICA

Llámase a licitación pública para el dia 8 de abril de 1976 a las 10 horas, con el objeto de contratar la provisión de los siguientes elementos

21 equipos a gas de mercurio de 400 W, completos; 300 metros cable 4 mm.; 400 metros cable 2 mm.; 1 contactor 60 amp.; 3 Foto-células de 10 amp., etc. para iluminación calle Los Andes entre Las Heras y San Martín de Villa 25 de Mayo.

El pliego de condiciones se encuentra a disposición de los interesados en Oficina de Adquisiciones, todos los días hábiles en horas de oficina.

Expte. Nº 627-J-1976. Resolución Nº 66-SOPH-/76.

23|3|F|55468|25|3

EDICTOS JUDICIALES

EDICTO. — Caja de Seguro Mutual Ley 1828, cita cinco (5) días beneficiarios Pedro Amaya Nuñez para reclamos derechos seguro mutual. Antonio Eduardo Schillagi, Director Gerente.

20|3|C|254|24|3

EDICTO. — Caja de Seguro Mutual ley 1828, cita cinco (5) días beneficiarios Eduardo Grossi Ferraro para reclamos derechos seguro mutual. Antonio E. Schillagi, director gerente.

21|3|F|55163|25|3

EDICTO — Juez Civil General Alvear, cita y emplaza herederos y acreedores Navarro Antonio comparendo Cinco abril proximo. Once horas. Autos 4831. Alberto De Matos Marcal, secretario.

22|3|F|55377|31|3|A

EDICTO. — Juez Tercer Juzgado Civil de General Alvear, cita a herederos y acreedores de Novillo Gabriel, a la audiencia el dia Nueve de abril proximo a las Once horas. Alberto De Mattos Marcal, Secretario. 22|3|F|55382|31|3A

EDICTO. — Juez 16 Juzgado Civil autos 39864 "Roitman de Fernández Mirta c/Hector A. Fernández p/perdida patria potestad", notifica demandado ignorado domicilio que ha sido declarado rebelde a los términos artículos 74 y 75 del Código Procesal Civil. - Francisco Rodriguez S. Secretario. 23|3|C|256|25|3

EDICTO. — Tercer Juzgado Civil, emplaza a presuntos herederos de la señora Rosario Alvarez, ignorado domicilio, para que en treinta días promuevan juicio sucesorio de la misma, bajo apercibimiento legal. Expte. 108.575 Alvarez Rosario por emplazamiento. Arnaldo Frigerio - Secretario.

19|3|C|34|26|3|A

EDICTO. — Juez Segundo Civil San Rafael cita herederos y acreedores Tomasa Damiano de Domínguez, audiencia 28 abril próximo 11 horas, autos 16.311.

19|3|F|54709|29|3|A

EDICTO. — Juez Décimo Primer Juzgado Civil, Expte. 109.452, cita emplaza interesados sucesión María Esther Bolorinos de Budan, audiencia veintiuno abril proximo, once horas. Juan Carlos Puebla, Secretario.

22|3|C|942|1|4

EDICTO. — Juez Primero Civil cita emplaza herederos y acreedores de Enrique Cecilio Calivar comparendo siete de abril proximo, a las diez horas. Expte. 119.281 Juan Gutiérrez Cassabe, Secretario. 20|3|C|238|30|3|A

EDICTO. — Juez Quince Civil comunica que Leonardo Grassi solicita inscripción de martillero y corredor de comercio. Autos 39.385. Rodolfo H. Puebla, Secretario.

22|3|C|279|26|3|A

EDICTO. — Juez Primer Juzgado Civil San Rafael. Autos Nº 70.333-B "Camacho Hnos. S.C.C." c/Juan Manuel Mercado, prendaria, Martillero Oscar Alfredo Cordero rematará con base $ 19.866,40 (diecinueve mil ochocientos sesenta y seis con 40/100). Día uno de abril próximo a las once horas una camioneta marca Chevrolet, modelo 1962, motor NºT4003-3 6 cilindros 126 HP Nº F0606 - JEA02455, rodado 6.50 x 16, equipada con 5 ruedas armadas patente Nº M - 041093, adeuda patente años 1973/75, montos a liquidar fecha de pago. Dirección Impositiva adeuda años 1972, montos a liquidar fecha de pago. Comprador revisara bien horas antes subasta en playa de tribunales, depositaran 20% seña - comisión martillero, saldo aprobado el remate por el Juzgado. Mas datos secretaria autorizante, martillero Chile 741, San Rafael. San Rafael, 11 de marzo de 1976.

22|3|F|55275|24|3

EDICTO — Juez Trece Civil cita herederos y acreedores de: Maria Peña y Genoveva Vergara comparando día 12 abril próximo, 11 horas. Autos nº 71.574. Rodolfo Cesar Adam, secretario.

12|4|17|24|31|3|C|665|31|3|A

EDICTO. — Caja de Seguro Mutual Ley 1828, cita cinco (5) días beneficiarios, Sinecio Eneldo Ortiz Ortiz, para reclamos derechos seguro mutual. - Antonio Eduardo Schillagi - Director gerente.

24|3|C|560|28|3

EDICTO. — Juez Civil Rivadavia cita herederos y acreedores de Rosa Gil, comparendo veinte abril, diez horas. Autos 719. - Francisco D. Simón - Secretario.

24|3|F|55860|2|4|A

EDICTO. — Juez Paz Rivadavia cita herederos y acreedores de Manuel Rufino y Margarita Moreira de Delgado, comparendo veintiuno abril, doce horas. Autos 18.709. Francisco D. Simón - Secretario.

24|3|F|55865|2|4|A

EDICTO — Juez Civil de Rivadavia cita herederos y acreedores de Pablo Morales y Wenceslada Luquez comparendo 30 de marzo proximo, 10.30 horas. Autos 699 Francisco D. Simón, secretario.

12|16|18|22|24|3|C|461|24|3|A

EDICTO. — A herederos de Valentin De Diego, cita Caja de Jubilaciones y Pensiones de Mendoza (Delegación Zona Sud), a reclamar derechos pensionarios, bajo apercibimiento legal. Expediente Nº 26.064. Dr. Pedro J. I. Sin, asesor letrado.

15|3|F|54017|24|3|A

EDICTO. — Juez Tercer Juzgado Civil Gral. Alvear, cita herederos y acreedores de Pedro Pogranizki o Pograniczny, comparendo siete de abril proximo, diez horas. - Bonifacio López M., Secretario.

15|3|F|54022|24|3|A

EDICTO. — Segundo Juzgado Civil, Segunda Circunscripción Judicial, hace saber acreedores e interesados por cinco días alternados, durante un mes que en autos 48.957/3 "Casa Simonini por quiebra necesaria" Antonio Salinas e Hijos S.A.C.I. y F. y A., solicita prescripción garantía hipotecaria sobre créditos tomados su cargo, no cobrados. Diciembre 22, 1975. - Hector Dick Ulloa, Secretario.

15|3|F|54032|24|3|A

EDICTO. — Juez Segundo Juzgado Civil, cita herederos y acreedores de "Bustos Cireno Eleazar y Marco María Braulia p.sucesión", audiencia el día treinta y uno de marzo, a las once horas. Autos Nº 16.175. Secretaria Nº 3 Marcos L. Vega, Secretario.

15|3|F|54027|24|3|A

EDICTO. — Juez Civil General Alvear, cita y emplaza acreedores y herederos Salonia Spatola Francisco, comparendo 31 de marzo proximo 10 horas, autos Nº 5102. Alberto de Mattos Marcal, Secretario

15|3|F|54037|24|3|A

EDICTO. — Juez de Menores, Tercera Circunscripción Judicial, cita en autos Nº 2.502 "Mayano Alicia Raquel, por autorización para casarse", autorización para contraer matrimonio, por el termino de cinco días, al señor Americo Irineo Moyano, para que conteste y comparezca demanda, bajo apercibimiento de ley (art. 72 y 69 del C. P. C.). - Roberto S. De Gaetano, secretario. 16|3|F|54144|25|3|A

EDICTO. — Ricardo Bacilini, martillero matrícula 1509,domiciliado Gutenberg 120, Mza., autos 106.213 Videla Jose Armando contra Nicasia Neri Vda. de Etchepare, ejecutivo orden tercer Juzgado Civil marzo 31 1976, hora diez treinta, estrados Tribunal, 2º piso Palacio Justicia frente secretaria rematará mausoleo propiedad demandada ubicado cementerio Capital, calle interior, manzana 25, parcela 7, numero 79 bis, constante nueve metros cuadrados, encuentra colindantes: norte parcela 83; sur parcela pasillo; este parcela 79; oeste parcela 80. Medida mausoleo 3 por 3 igual, nueve metros cuadrados, titulo agregado expediente donde puede consultarse, no aceptandose reclamo posteriores por falta o defecto. Base: $ 4.200, (setenta por ciento crédito reclamado autos). Seña 10 por ciento, comision 3 por ciento acto subasta. Saldo aprobado remate. Informes Juzgado o martillero.

17|3|C|240|26|3|A

EDICTO. — Juez Segundo Juzgado Civil San Rafael, cita herederos y acreedores Ana Castillo de Aldave, audiencia Treinta Marzo Próximo, Ocho Horas. Autos 17.200. Elda I. Savoy, Secretaria.

17|3|F|54333|26|3|A

EDICTO. — Juez Segundo Juzgado Civil San Rafael, cita herederos y acreedores, Elena Luján de Saromé, audiencia Veintinueve Marzo Proximo, Ocho Horas. Autos 17.196. Elda I. Savoy, Secretaria.

17|3|F|54337|26|3|A

EDICTO. — Segundo Juzgado Civil San Rafael, cita herederos y acreedores Andrés Palma y Tomasa Calderon, audiencia Siete de Abril Próximo, A las Ocho. Elda Inés Savoy, Secretaria. Autos 17080.

17|3|F|54327|26|3|A

EDICTO. — Juez Segundo Juzgado Civil San Rafael, cita herederos y acreedores, Florentino Gonzalez, audiencia Treinta Marzo Proximo, Ocho Horas. Autos 17.204. Elda I. Savoy, Secretaria.

17|3|F|54342|26|3|A

EDICTO. — Juez Décimo Cuarto Juzgado Civil, Cita y Emplaza Herederos de: Caretano Cisternas, Comparendo Dos Abril 1976, Diez Horas. Autos Nº 87.316. - Felipe A. de la Rosa C., Secretario.

18|3|C|477|30|3|A

EDICTO. — Juez Cuarto Civil, cita herederos y acreedores de Mercedes Molina, comparendo, Catorce de Abril próximo a las doce horas. Expte. Nº 70.339 Susana M. Durán, Secretaria. 17|3|C|510|26|3|A

EDICTO. — Juez Segundo Juzgado Civil, San Rafael, cita herederos y acreedores de José Secundino Santander, audiencia Nueve de Abril próximo, ocho horas. Autos 17224 Elda I. Savoy, Secretaria.

18|3|F|54538|30|3|A

EDICTO. — Juez Octavo Civil, cita herederos y acreedores Vicente Napoli, audiencia: Veintiuno de Abril Proximo, doce horas. Expediente 40.117. Oscar Willian Tello, Secretario.

18|3|C|602|30|3|A

EDICTO. — Juez Décimo Primer Juzgado Civil, Expte. 109.046, cita emplaza interesados Sucesión Antonio Hudson audiencia diecinueve Abril proximo once horas. - Juan Carlos Puebla, Secretario.

24|3|C|124|5|4|A

EDICTO. — Juez Sexto Juzgado Civil, cita herederos y acreedores de César Chiodi e Hilda Santoni de Chioli, comparendo día veintiocho de Abril proximo a las once y treinta horas. Expte. Nº 84.353. Mendoza, 5 de marzo de 1976. Alberto J. Sachi Yori, Secretario.

24|3|C|745|4|A.

EDICTO. — Juez 14º Civil, cita y emplaza a herederos y acreedores de: "Ana Zitz Vda. de Norz", comparendo catorce abril proximo, doce horas. Autos Nº 86.956. Felipe A. de la Rosa, Secretario.

24|3|C|56|5|4|A

EDICTO. — Primer Juzgado Civil Tercera Circunscripcnón. Expte. 25490, notifica a Jorge Lucero Jara y/o sus sucesores, traslado demanda por diez días promovida por Pedro Nicolás Moyano por título supletorio, sobre inmueble constante de 1545,54 m2., ubicado en intersección calles Urquiza y Rivadavia, Algarrobo Grande, Junín, Mendoza. Citase asimismo a quienes se consideren con derechos. - Secretaria Gianello.

11|12|F|52856|8|4|A

EDICTO. — Segundo Juzgado Civil, Tercera Circunscripción, cita herederos y acreedores de Domingo Miletti. Comparendo: abril veintidos, once horas. Pedro José Messina, secretario. 3|3|F|48312|31|3|A

EDICTO. — Primer Juzgado Civil, San Martín, cita herederos y acreedores de Patricio Calderon, comparendo siete abril, once treinta horas. Pedro Conrado Gianello, Secretario. 11|3|F|53244|24|3|A

EDICTO. — Juez 14º civil, cita y emplaza herederos y acreedores de Rafael Herrera, comparendo veintinueve marzo, doce horas. Autos Nº 70.128. - Felipe A. de la Rosa C. secretario.

17|3|C|407|25|3|A

EDICTO. — Décimo Quinto Juzgado Civil. Autos Nº 39231. "Dccion Prov. de Vialidad c/Rosa Rosaura, Sara T. Legro y Kreuttzer p/Expropiación". Cita emplaza diez días demandados y/o sucesores, herederos o interesados rasgo terreno ubicado en el Sur de la Colonia Alvear, Departamento General Alvear, superficie total 26.718 Has. 7.521,96 m2. inscripto Registro Propiedad Raiz Mza. Nº 3.817 fs. 5 Tº 34-D de General Alvear; bajo apercibimiento ser representados Defendor Oficial. (Art. 22 inc. 3º, Dec. Ley 6745/57; Arts. 62 y 72 C.P.C.). Rodolfo H. Puebla, secretario. 24|3|F|55622|2|4

EDICTO. — Juez Primer Juzgado Civil de la tercera Circunscripción Judicial cita herederos y acreedores de Gregorio Atencio audiencia trece de abril once treinta horas. Esc. Act. Pedro Conrado Gianello, secretario.

24|3|F|55642|8|4|A

EDICTO. — Juez Primer Juzgado Civil San Rafael, cita herederos y acreedores Clotet María y Carlos Mas, audiencia trece de abril proximo a las once horas. Autos Nº 72.466 A. José Yague, secretario. 24|3|F|55573|5|4|A

EDICTO — Juez 16º Civil autos 40390 - "Manfredi de Panini, Teresa - Sucesion", cita y emplaza heredero y acreedores comparendo, 28 abril proximo, 11 horas. Francisco Rodriguez, secretario.

12|16|18|22|24|3|C|732|24|3|A

EDICTO. — Juez 16º Civil autos 40390 - "Manfredi de Panini, Teresa - Sucesion", cita y emplaza herederos y acreedores comparendo, 28 abril proximo, 11 horas. Francisco Rodr[illegible]

MIENTO

CORREO ARGENTINO Mendoza
Concesión Nº 47/Dto. 8º
Tarifa Reducida
Franqueo a Pagar
Concesión Nº 228

LOS ANDES

MENDOZA — Miércoles 24 de Marzo de 1976 — Año XCIV — Núm. 31.224

Liga Mendocina de Fútbol

Iniciarán en la fecha las mesas de trabajo

El consejo directivo de la Liga Mendocina de Fútbol se reunió anoche con la asistencia de quince consejeros.

En primer término se aprobó el despacho de la comisión programa de partidos, que aconsejó el siguiente desglose para la segunda fecha del torneo de 1ª "A": sábado 27, Gimnasia y Esgrima vs. Independiente Rivadavia, en la cancha de Godoy Cruz, a las 17. Domingo 28: Argentino vs. Andes Talleres; Godoy Cruz vs. Guaymallén; Maipú vs. San Martín; Palmira vs. Luján y Huracán Las Heras vs. Boca Júniors; a las 17. Sobre esta programación, se facultó a la mesa directiva para trasladar el partido del sábado al domingo, en caso de surgir algún inconveniente con respecto a la situación que existe con F.A.A., filial Mendoza.

La comisión de Hacienda, envió un despacho en el cual aconseja la fijación de 700 pesos de honorarios para los comisarios deportivos. Este despacho fue aprobado.

Una nota del Consejo de Arbitros referente a los honorarios a fijarse al director y secretario rentado de la Escuela de Arbitros, pasó a la comisión de Hacienda para ser considerado. Para el director se fijan 6.000 pesos y para el secretario rentado 3.500 pesos.

Tribunal de Penas

Independiente vs. Palmira: suspender por un partido al jugador Osvaldo Civalero (Palmira) por intento de agresion a otro jugador.

Reunión de presidentes

Con la presencia de los señores Rodolfo Montero Cuervo (Boca Juniors), Jorge Nanclares (Independiente), Samuel Kolton (Gimnasia), Rufino Menendez (Guaymallén), Angel Juan (Luján) y Roberto Baro (Huracán), se reunieron anoche los presidentes de clubes para considerar el tema referido al conflicto que se mantiene con F.A.A. filial Mendoza.

Las deliberaciones fueron con un breve cambio de opiniones sobre la situación y finalmente se resolvió tomar una actitud a seguir ante el plazo fijado por Agremiados para hoy, a las 18, con relación al pedido de una acción concreta por parte de la Liga para constituir las mesas de trabajo. Los presidentes decidieron entonces en primer lugar designar la comisión que representará a la Liga Mendocina en las reuniones con F.A.A. La comisión quedó integrada por el doctor Eduardo Estrada (asesor jurídico), Antonio Cassia, Rufino Menéndez, Jorge Nanclares, Rufino Menéndez y Samuel Kolton.

Seguidamente, el asesor jurídico se puso en contacto con F.A.A., filial Mendoza, a efectos de informar sobre la constitución de la comisión y pactar el día y hora para comenzar a estudiarse el convenio colectivo de trabajo de los futbolistas. El doctor Eduardo Estrada, tras comunicarse con Agremiados, informó a los presidentes que había encontrado mucha voluntad por parte de Agremiados para iniciar las negociaciones. Agregó que la primera convocatoria a la mesa de trabajo, por ambas partes, será hoy, a las 19.

Los presidentes, resolvieron finalmente pasar a un cuarto intermedio para mañana, a las 21.30, en cuya reunión la comisión que participará de la mesa de trabajo les informará sobre lo tratado en la primera sesión.

Noticias diversas

Liga Rivadaviense de Fútbol. La entidad del epígrafe dio a conocer el nuevo consejo directivo. Lo integran las siguientes personas: presidente, Adolfo Sprazzatto; vicepresidente, Roberto Ghilardi; secretario, Raimundo Barrera; prosecretario, Alberto Giménez; tesorero Héctor Minelli; protesorero, Dante Ronco y vocales: José Actis, José Robledo, Juan Manzur, Edmundo Ferreyra, Alberto Gordillo, Antonio Ochoa, Trinco Pivetta, Carlos Tromer, Florencio Uano, Miguel Jofré, Emilio Mila y Jorge Sosa.

Juan Vedia, Héctor Mora y Enrique Agüero en LOS ANDES. El primero dejó de ser pupilo de Bermúdez y pasó a la conducción de Mora. Agüero combate el próximo viernes con el chileno Alvarez.

Juan Vedia con la dirección de Mora

Visitaron LOS ANDES el pugilista Juan Ignacio Vedia y el manager Héctor Mora.

El motivo de la misma fue para anunciar, que el hasta ayer pupilo de Francisco Bermúdez, combatirá en lo sucesivo bajo al direccion de Héctor Mora.

El manager expresó al respecto: "creo que es un paso importante el que acaba de dar Vedia, hombre que quizás se encuentre desmoralizado y decidí tomarlo a mi cargo sin hablar con Bermúdez, ya que estoy totalmente seguro que no habrá problemas, como no los hubo cuando Ortiz cambió de manos, yendose con Bermúdez".

Vedia expresó: "He tomado esta decisión para hacer la otra cara de la moneda, y que la mayoría de la gente no conoce. En mis dos últimas peleas ante el campeon argentino de los livianos, el cordobés Hugo Gutiérrez, el señor Bermúdez no estuvo en mi rincón, haciéndolo Juan Carlos Cuello. Esto me dolió mucho y de ahí en adelante ni hablé nunca más con Bermúdez".

"Vedia tiene solo 25 años y está a tiempo de recuperarse máxime si se tiene en cuenta que solo tiene 4 peleas perdidas en el campo profesional", culminó diciendo Héctor Mora. Ambos estuvieron acompañados por el pluma Enrique Agüero, que el próximo viernes se presentará en el cuadrilátero de la Asociación Mendocina, enfrentando al chileno Juan Carlos Alvarez.

Básquet: sigue hoy el torneo "F. Zavaroni"

Continuará esta noche el campeonato de básquetbol reservado para equipos de primera "A", denominado "Fanny Zavaroni", organizado por el club Guillermo Cano. El programa comprende los siguientes partidos: 20, minibásquetbol, Talleres vs. A.M.S.A.; 21.15, Guillermo Cano vs. San José, y a las 22.15, Atenas vs. Agua y Energía.

Todos los partidos se jugarán en las instalaciones del club organizador.

El "Vendimia"

Hoy proseguirá el torneo de básquetbol femenino "Vendimia" para equipos de primera "B". Jugarán: cancha Gral. San Martín, 21, J. Mendocina vs. Godoy Cruz y a las 22.30, San Martín vs. Giol, y en cancha de Atenas, 21, Olimpia vs. Regatas, y a las 22.15, Atenas vs. Dorrego.

Papi fútbol

Continuará esta noche a partir de las 22, el torneo de papi fútbol organizado por el Sindicato Obreros y Empleados de la Municipalidad de Godoy Cruz. En la zona "B", jugarán la semifinal, Personal de Matadero Mendoza vs. Cofarmen para determinar el primer puesto de la zona.

El domingo sigue una asamblea en La Consulta

Informó el club La Consulta que el domingo próximo continuará la asamblea general ordinaria, que pasó a un cuarto intermedio el pasado 14. Es por ello que solicitan a sus asociados puntual asistencia al acto, que tendrá lugar en su local social.

Maldonado y Bustos hoy en el Luna Park

BUENOS AIRES, 23 (N.A.). Miguel Maldonado, cordobés, y Armando Bustos, santafecino, se enfrentarán mañana a 10 asaltos en el habitual programa pugilistico de los miércoles que organiza la empresa Luna Park.

Los contrincantes son dos jóvenes valores de la categoria livrano que se encuentran ubicados en los lugares 6 y 9 del ranking nacional respectivamente.

El partido en directo por TV

BUENOS AIRES, 23. (Télam). — El cotejo que disputarán mañana los seleccionados de fútbol de la Argentina y Polonia será trasmitido, a las 13, en directo por canal 7.

Será esta la quinta oportunidad que se enfrenten ambos representativos. En el último partido disputado en el mundial de 1974, en Alemania, se impuso el conjunto polaco, por tres a dos.

Novedades del fútbol

Vence hoy el plazo de Agremiados: asamblea

La filial Mendoza de Futbolistas Argentinos Agremiados, se reunirá hoy, a partir de las 21, en el local de avenida España y Godoy Cruz. El tema único de la reunión, será someter a consideración de los jugadores que concurran a la asamblea, la actitud que deberá asumirse ante la posibilidad que la Liga Mendocina de Fútbol no disponga constituir una mesa de trabajo entre las partes en conflicto. Como se recordará, la asamblea de futbolistas fijó un plazo hasta hoy, a las 18, para que se constituyesen las mesas de trabajo y se firmaran los convenios colectivos.

Según trascendió nada de eso se ha hecho hasta el momento y es por ello que se convocó con carácter de urgente a todos los jugadores de primera división "A" a fin de votar esta noche cuál será la actitud a asumir con respecto a la próxima fecha.

En San Martín

San Martín no ha cesado en su busqueda de jugadores para reforzar su actual plantel. Ahora hay tres futbolistas que practican y en estos días serán sometidos a prueba, posiblemente en un amistoso con Paso de los Andes de Rivadavia. Esos futbolistas son Loiácomo (volante izquierdo) que proviene de Santa Fe, y dos jugadores de San Luis que actúan de eje delantero y marcador de punta izquierdo. A ellos se agrega Vallejos, el delantero que hace algunos días se entrena en el Este.

Con referencia a la posibilidad de contratar a Hugo Cirilo Mémoli, un miembro de la subcomisión de fútbol "Albirroja" anunció que a nivel oficial no existe nada y solamente se produjo el interés por el jugador mediante una conversación entre dirigentes de su club y de Independiente.

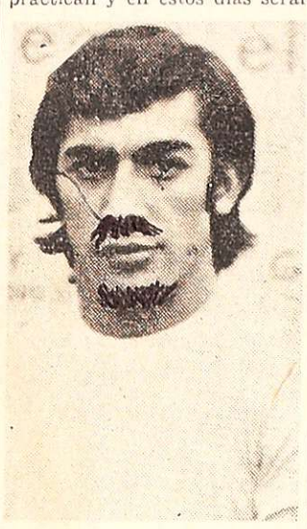

Eduardo Felipe Velázquez debutará en la próxima fecha en los "Azules". Será su presentación en esta temporada futbolistica.

Juan Carlos Forti y Eduardo Alvaro, secretario gremial y protesorero respectivamente de F.A.A. filial Mendoza, mientras dan detalles sobre el conflicto contractual que se mantiene con la Liga Mendocina de Fútbol.

Novedades en Talleres

Ayer firmó en la Liga Mendocina de Fútbol el chaqueño Ramón Federico López. Lo hizo en forma definitiva y su debut en esta temporada se producirá el proximo domingo.

Tambien en la vispera llegó desde San Juan el volante Giménez que seria contratado a prestamo por los "Azulgranas". Este jugador pertenece al Deportivo Aberastain de la vecina provincia.

Por otra parte se nos informó que anoche hubo una reunión formal entre dirigentes de Talleres y San Martín para hablar sobre el pase de Miguel Angel Astrada a los "Cerveceros".

Eduardo Velázquez

En la próxima fecha, volvería al elenco titular de Independiente Rivadavia el volante Eduardo Felipe Velázquez. Después de la práctica de fútbol a realizarse mañana, el técnico decidirá por quien entraría Velázquez.

¿El "Globito" porteño en Mendoza?

El club Huracán Las Heras estaría gestionando para el próximo viernes la presentación de Huracán de Parque Patricios. La confirmación de la actuacion del equipo de Miguel Angel Brindisi, se produciría hoy. De lograr Huracán Las Heras sus propositos, seguramente seria de gran atracción la visita del once porteño, ya que es la sensación del Metropolitano.

Cambios en Gimnasia

Para el clásico ante los "Azules", Gimnasia efectuaria algunos cambios según trascendió. En la defensa actuaría Oscar Enrique Haack, quien seguramente solucionaría en estos dias su situación con la entidad. En el medio campo jugaría Rogel o Badía por Juan de Dios González y, a su vez, éste reemplazaría en la punta izquierda de la ofensiva a Calire.

Debut en Boca

En Boca Júniors donde todo es optimismo luego de la gran victoria del domingo pasado ante Talleres, debutaría el próximo domingo el puntero izquierdo Rossi que remplazaría a Méndez.

El técnico Humberto Merlo, incluirá además en el banco de suplentes al eje delantero Mansilla.

Nuevos en Argentino

Dos jugadores porteños, que actúan de delantero y marcador de punta, se encuentran a prueba en Argentino. Recién de efectuar algunos entrenamientos se decidirá sobre sus contrataciones.

Gestión "Azul"

A nivel extraoficial, trascendió que también Independiente Rivadavia gestiona el pase del volante Miguel Angel Estrada, por quien también muestra interés Andes Talleres.

Los "Azules" esperarían las tramitaciones que efectúen los "Azulgranas" para después tratar de lograr al jugador.

Reapariciones en Huracán

Se reincorporaron a los entrenamientos en Huracán los volantes Alberto Martínez y Emilio Lopez. Estos jugadores estuvieron ausentes del equipo por razones familiares. Se informó extraoficialmente que ambos reaparecerían en el "Globito".

Mercantiles: se hará entrega de premios

Organizado por la subcomisión de deportes del Centro Empleados de Comercio, se realizará el viernes a las 21, en sus instalaciones del complejo social, deportivo y recreativo ubicado en carril Alte. Brown 2525 de Bermejo, un acto durante el cual se procederá a la entrega de los premios correspondientes al 16º campeonato mercantil de fútbol. Luego será servido un lunch a los asistentes.

Argentina jugará hoy, a las 13.30, con Polonia

VARSOVIA, 23. (Télam - Especial). — El segundo partido de su gira por Europa jugará mañana el seleccionado argentino de fútbol —que a las 17.30 hora local (las 13.30 de la Argentina), en la ciudad de Chorzow, distante 300 kilómetros al sur de esta capital, enfrentará al equipo nacional de Polonia.

Con capacidad para 100.000 espectadores, el estadio de Chorzow, el más grande de Polonia, seguramente se verá colmado ante el interés que despertó el encuentro, sobre todo después del éxito de los argentinos por 1 a 0 sobre los soviéticos.

Además, para los visitantes existe como incentivo la posibilidad de desquitarse de la derrota que los polacos le infligieron en el mundial de Alemania Occidental, realizado en 1974.

Pero los locales saben que el compromiso no es facil y su director técnico, Casimier Gorski, tomó las providencias para no dejar nada librado al azar, sobre todo en momentos en que su conjunto se prepara para participar en los juegos Olímpicos de Montreal, donde defenderá el titulo obtenido en los juegos de Munich, en 1972.

Gorski tiene a su favor el hecho de contar con la base del seleccionado que tan brillante actuación tuvo en el mundial alemán al clasificarse tercero. Es decir, estarán presentes Deyna, valor clave, notable futbolista, un jugador de excepción, en el que recae el peso del equipo y al que conduce magistralmente; el puntero derecho Lato, goleador del mundial; el libero Gorgon, un muy buen defensor; el delantero central Szarmach, eficiente, gran cabeceador, y Zmuda, entre otros.

En cambio, el arquero Tomaszewski, suspendido por indisciplina, y el puntero izquierdo Gadocha, en Francia, estarán ausentes, pero fueron remplazados por elementos que, según Gorski, están a la altura de los citados anteriormente.

El director técnico polaco, sereno como siempre, afirmó: "Espero que todo salga bien, pero desde ya anticipo que el partido va a ser muy duro. A los argentinos los conozco bien, se lo que valen, lo que representan. Siempre fui un admirador de su juego y es más: la esencia de su fútbol fue tomada por muchos paises, entre ellos nosotros y los holandeses, claro que le dimos el ritmo y la fuerza que distinguen a todos los equipos europeos".

Gorski, luego, dijo: "Por lo que vi, el equipo argentino es muy bueno, pienso que superior al que actuó en el mundial del 74, aunque al de ahora quizá le falte peso ofensivo. Además, jugaron en condiciones a las que no están acostumbrados y, sin embargo, respondieron plenamente. No se quién ganará, pero sí le puedo asegurar que puede surgir una lucha de gran jerarquía".

A todo esto, los argentinos siguen viviendo en climas inclementes, con permanentes tormentas de nieve, pero ya parecen haberse habituado y toman todo con tranquilidad, sin tantas preocupaciones como sucedió en Kiev.

Uno de los hombres más requeridos de la delegación, el arquero Gatti, fue claro: "ahora sabemos que no tenemos problemas para jugar con nieve. Claro que preferiríamos no hacerlo, pero como no queda más remedio, nos adaptamos bien. Eso si, hay que saber graduar las energías, porque uno se cansa muy rápidamente. Espero que mañana salga todo bien".

Consultado el técnico César Luis Menotti, expresó: "ya lo dije cuando salimos de Buenos Aires. Aquí no venimos a hacer locuras, sino a jugar lo que sabemos, lo que no significa que nos regalemos. Cuidamos la pelota, tocamos, buscamos quitarle ritmo al rival. A los polacos los vi jugar en el mundial del 74 con nosotros. Fue el único encuentro de ese certámen al que concurrí. Estuve unas pocas horas en Stuttgart y me fui, porque no quería hacerme mala sangre. Espero que ahora tengamos más suerte que entonces. Yo, como siempre, al margen de cualquier resultado, respeto a todos los rivales y confío en que mis hombres no me van a defraudar".

Probables formaciones

BUENOS AIRES, 23 (Télam) — La Asociación del Fútbol Argentino informó esta noche las probables alineaciones de los equipos de Argentina y Polonia, para el encuentro que sostendrán mañana en la ciudad de Chorzow.

La información fue obtenida a través de una comunicacion telefónica con la delegación.

Polonia: Burzynski; Szymanowski, Gorgon, Szmuda y Wanrowski; Boniek, Deyna y Cmikiewicz; Lato, Szarmach y Kmiecik.

Argentina: Gatti; Tarantini, Olguín, Killer y Carrascosa; Trobbiani o Ardiles, Gallego y Bochini; Scotta, Luque y Kempes.

Farmacias de turno en la región de Cuyo

PROVINCIA DE MENDOZA

Capital. — Hasta las 24: "San Martín", San Martín 677, Tel. 291547; "Herrera", Juan B. Justo 255, Tel. 255448; "Buenos Aires", San Martín 2802, Tel. 214438. Día y noche: "Chile", Las Heras 501, Tel. 214223 y 214119; "Uspallata", Jorge A. Calle 704, Tel. 256480; "Santo Domingo", F. L. Beltrán 101, Tel. 214445.

Policlínico Fleming. Teléfono. 241810.
Hospital Central. Teléfonos: 240063 y 245287.
Hospital Emilio Civit. Teléfonos: 250000 y 216320.
Hospital Ferroviario. Teléfono: 252600.
Hospital El Carmen. Teléfonos: 220279 y 220803.
Servicio Sacerdotal Nocturno. De 21.30 a 6.30. Tel. 255654.
División Bomberos. Teléfono: 244888.
Comando Radioeléctrico de la Policía. Teléfono: 244444.

Godoy Cruz. — Hasta las 24: "La Merced", Malvinas Argentinas y 20 de Junio, Tel. 221437; "San Antonio", Rivadavia 1703, Tel. 220470; "Beltrán", Beltrán 1684, Tel. 247755. Día y noche: "San Vicente", Rivadavia esquina Belgrano, Tel. 220170; "Lucero", Francia 809, Tel. 225875; "Trapiche", Italia 1700, Barrio Trapiche, telefono 226193.

Las Heras. — Hasta las 24: "Falucho", San Martín 1702, Tel. 217077. Día y noche: "San Luis", San Miguel 1420, telefono 251009.

Guaymallén. — Hasta las 24: "San Miguel", Alem 1619, Tel. 240725; "San Nicolás", Adolfo Calle y Sobremonte, Tel. 242401. Día y noche: "San José", Godoy Cruz 395, Tel. 214448; "Nihuil", Godoy Cruz y Félix Suárez, Villa Nueva; "Rodeo", Carril Nacional 6085, Rodeo de la Cruz, Tel. 17.

San Martín. — Hasta las 24: "Del Siglo", Alem 133, teléfono 21405. Día y noche: "Argentina", 25 de Mayo y Gutiérrez, Tel. 21218.

Luján de Cuyo. — Día y noche: "Cacciavillani", San Martín 658, Tel. 980824.

Maipú. — Día y noche: "Padre Vázquez", Vázquez y Barcala.

Gutiérrez. — Hasta las 24: "El Globo", Ozamis 501, Tel. 972207. Día y noche: "Estación", 6 de Setiembre y Maza, Tel. 972625.

Junín. — Día y noche: "Del Pueblo", Mitre 234, Tel. 8.

Rivadavia. — Día y noche: "Mendoza", San Isidro 559, teléfono 42313.

La Paz. — Día y noche: "Cuesta", Sarmiento y San Martín, Tel. 21.

Tunuyán. — Día y noche: "Española", San Martín 1800, teléfono 2452.

Tupungato. — Día y noche: "Moderna", Belgrano 469, teléfono 8064.

Eugenio Bustos. — Día y noche: "Santa Teresita", San Martín 302, Tel. 3.

La Consulta. — Día y noche: "La Consulta", San Martín 568, Tel. 1.

Santa Rosa. — Día y noche: "Santa Rosa", Ruta 7 s/n., Tel. 27. Las Catitas: "San Andrés", Ruta 7 s/n.; "Las Catitas", av. Eulalia Calderón s/n. La Dormida: "La Ruta", Ruta 7 s/n.; "Del Pueblo", av. Remo Falciani sin número, Tel. 22.

Villa Atuel. — Día y noche: "Tonn".

San Rafael. — Día y noche: "España", avenida Mitre 840, Tel. 21175; "Gómez", San Martín y Belgrano, teléfono 22007.

General Alvear. — Día y noche: "Terminal", Chaperrouge 85, Tel. 2160.

Malargüe. — Día y noche: "Malargüe", San Martín 354, teléfono 88.

PROVINCIA DE SAN JUAN

Capital. — Hasta las 24: "Del Carmen", Santiago del Estero y Belgrano, Tel. 23581; "Crisol", Laprida 102 Este, Tel. 27124; "Linares", San Martín 5377 Oeste, teléfono 23081; "De Lourdes", avenida San Martín 799 Este, Tel. 27303; "San Roque", República del Líbano 1002. Día y noche: "Sugasti", Mendoza 1107; "Sarmiento", Santa Fe y Catamarca, Tel. 28083; "9 de Julio", avenida 9 de Julio 286 Este, Tel. 20125; "Renacimiento", Ceresetto 219 Este, Tel. 22038; "Arévalo", Paula A. de Sarmiento 789 Norte. Desamparados.

...cito. — Día y noche: "De Luján", Ingeniero M. Zalazar s/n., Tel. 69.

...ucete. — Día y noche: "Avenida".

...de Mayo. — Día y noche: "Balmaceda".

...chal. — Día y noche: "Del Pueblo".

PROVINCIA DE SAN LUIS

...pital. — Día y noche: "Pasteur", Junín 974, Tel. 2990. "Randazzo", Colón 1242, Tel. 2360; "Busso", Constitución y 25 de Mayo, Tel. 4328; "San Eduardo", Sucre ... Miramar, Tel. 2921.

...dad de Mercedes. — Día y noche: "Ortiz", General ...az y Prin...les, Tel. 1581; "Ferrer", Balcarce y Pesca... Tel. 1082; "Santa Pau", General Paz y Doctor ...z, Tel. 1564.

El viernes pelearán E. Agüero y Alvarez

El viernes próximo, a partir de las 22, en el local de la Federación Mendocina de Boxeo, combatirán a 10 vueltas, el campeon mendocino de los plumas, Enrique Agüero y el chileno Juan Carlos Alvarez de reconocida trayectoria dentro del profesionalismo.

En el combate de semifondo, se enfrentarán los noveles profesionales mendocinos Jorge Páez y Héctor Navarro, que el mes pasado empataron en gran combate en las instalaciones de Gutiérrez.

El programa se completará con tres peleas entre aficionados, a saber: mediano liviano, Eduardo Gómez (Godoy Cruz) vs. Alfredo Coto (Tunuyán); liviano, Francisco Galdame (Firpo) vs. Juan Carlos Ballestero (Tunuyán) y medio mediano, Alberto Flores (Firpo) vs. Roberto Sosa (Tunuyán).

Para las localidades regirán los siguientes precios: ringside $ 300; palco $ 200; popular $ 100; damas, niños y conscriptos $ 50.

Copa Libertadores

Ganó River anoche: 2-1

BUENOS AIRES 23 (N.A.) — River Plate quedó a un paso de clasificarse para la proxima serie de la copa Libertadores de América. Esta noche venció por dos a uno al Portuguesa de Venezuela. Señaló los goles "Millonarios" el cordobés Reinaldi y descontó Núñez para los visitantes. River jugó mal.

En el primer tiempo a los 39 Reinaldi consiguio abrir el marcador cuando habian sido los venezolanos los que más cerca estuvieron de marcar.

En el complemento el Portuguesa no ratificó lo hecho en la primera parte y River empezó a justificar. Aumentó Reinaldi sobre el promedio de la etapa y Núñez, cuatro minutos después cerró el tanteador.

Síntesis

River Plate: Fillol; Zapia, Perfumo, Artico y H. López; J. López, Merlo y Alonso; P. González, Reinaldi y Más. D.T.: A. Labruna.

Portuguesa de Deportes: Romero; Marin, Elle, Marcenaro y Ochoa; Echenausi, Díaz y Moss; Silva, Peralta y Núñez. D.T.: V. Popovic.

Dirigió el encuentro el árbitro boliviano Reynaldo Ortube, siendo primer banderín el uruguayo Ramón Barreto y segundo colaborador el chileno Rafael Hormazábal.

Goles: 39m. Reinaldi (RP); 69m. Reinaldi (RP); 73m. Núñez (P).

Cambios: 14m. Pena por Artico (RP), que se retiró lesionado; 65m. Moreno por Moss (P); 85m. Suita por Núñez (P); 87m. Sabella por Más (RP), lesionado.

Recaudación $ 12.599.600 moneda nacional, por populares: $ 58.660.000, por plateas y $ 10.360.000, por bonos. Total: $81.619.600 moneda nacional.

Española - Palestino juegan hoy

SANTIAGO Chile 23 (Télam-Latin). — En medio de una batalla verbal entre sus directores técnicos Unión Española y Palestino de Chile jugarán mañana miércoles aquí un decisivo partido de fútbol por el grupo cinco de la Copa Libertadores de América.

Ambos equipos aspiran a obtener la clasificación del grupo que está integrado también por los representantes de Uruguoy: Nacional y Peñarol, que también se enfrentarán mañana entre si, en el estadio Centenario de Montevideo.

Atletas mendocinos viajarán a Canadá

El Instituto Cultural del Lisiado Mendocino (ICLIM), informo en una reunion sobre la disputa del torneo selectivo con miras al campeonato olimpico a realizarse en Toronto, Canadá.

Estuvieron presentes, el presidente de la institución, señor David Alba, el director tecnico del equipo Hugo Rios, y el presidente del Circulo de Periodistas Deportivos, señor Luis Molina Leal.

El director tecnico, ilustro sobre algunos aspectos, del campeonato en Canada que se llevará entre el 3 al 8 de agosto proximo. La delegación argentina viajará en los primeros dias de agosto, integrada por 25 atletas y 5 dirigentes. Han sido invitados 75 paises para estas competiciones y Rios ha sido designado como entrenador para atletismo y natación. La delegación está integrada por 3 atletas mendocinos.

De Mendoza, en las especialidades individules, han sido designados Maria Eugenia Garcia, actual poseedora de innumerables titulos internacionales, Luis Perez, campeon panamericano, integrante del equipo de básquetbol y Raul Di Paolo, en atletismo en general y natación. Mendoza, predomina en número de atletas en individuales, Capital Federal un solo atleta, La Plata uno, San Nicolás uno, La Pampa uno, Santa Fe 2 y Rosario 1.

Disertación. — Hoy, a partir de las 21, los directivos del Instituto Cultural del Lisiado, (ICLIM), darán una disertacion, en el teatro Independencia.

Programas de Radio y TV

Ofrecemos a continuación los programas de acuerdo con el detalle que nos han suministrado las respectivas teleemisoras y Radio Nacional.

LRA 6 y LRA 34
Radio Nacional - Mendoza

6.00 Música para el amanecer.
6.30 El santo rosario.
6.40 Por los senderos de la patria.
7.30 Panorama informativo.
8.00 Notas y música para usted.
9.05 Variedades musicales.
9.30 Boletín cultural.
9.35 Variedades musicales.
10.05 La ciencia en Francia.
10.20 Estampa ciudadana.
10.30 Acuarela musical.
11.05 Danzas y cantares nativos.
11.30 Mensaje de Paulo VI.
11.35 El cofre de las melodías.
12.05 Folklore en Nacional.
13.00 Panorama informativo.
13.15 Pequeñas joyas de la música.
13.30 Boletín Gobierno de Mendoza.
13.35 Concierto de mediodía.
14.30 Música para todos.
15.05 Selección típica.
15.30 Radio y TV belga.
15.45 Jazz.
16.05 El libro leído para usted.
16.30 Luz y verdad.
16.40 Cantar de las Américas.
17.00 Panorama informativo (LRA Bs. As.).
17.15 Concierto de la tarde.
18.05 Tango y folklore.
18.30 Boletín cultural.
18.35 Ruta musical.
19.05 Efemérides musical.
19.30 Servicio social internacional.
19.32 Selectas melodías.
20.05 Solistas y conjuntos argentinos.
20.30 Música y charlas de Alemania.
21.00 Panorama informativo.
21.15 Los grandes del violín.
21.30 Oscar Casco y la poesía.
21.35 Arias de óperas.
22.05 Concierto nocturno.
23.05 Simplemente... para recordar.
23.40 Oraciones siglo XX.
24.00 a 6.00: Desde Mendoza... Junto a usted.

Canal 7 - Mendoza

12.25 Apertura y Santoral.
12.30 Meteoro.
13.00 Noticiero 7 primera edición.
13.30 Matinée: "Saludos y besos" con Teddy Renno - Ives Montand y Louis Armstrong.
15.30 El programa.
16.30 Buenas tardes, mucho gusto.
17.30 Alguna vez, algún día.
18.00 El show de los 3 chiflados.
19.00 Noticiero 7 en directo.
19.30 El show de Bugs Bunny.
20.00 Todo queda en familia.
21.00 Noticiero 7 segunda edición.
21.30 La mujer policía.
22.30 Esta noche, cine: "Llegaron los nuestros", con Walter Chiari, Mario Riva y Franca Marzano.
0.30 Palabras para Recordar Secret. Medios Comnic.

Canal 9 - Mendoza

12.30 Noticiero en directo.
13.30 A la hora de siempre.
15.00 Maverick.
16.00 Ben Casey.
17.00 Expedición.
17.30 Este es mi mundo.
18.00 King - Kong y Capitán Escarlata.
19.00 Valle de Pasiones.
20.00 Los Bribones.
21.00 Noticiero Nueve.
22.00 Las calles de San Francisco.
23.00 Cine en el nueve: "El regreso de la mujer pantera", con Simone Simons.

Canal 6 - San Rafael

18.00 Tarzán.
19.00 Pobre diabla.
19.53 Telesociales.
20.00 Pobre diabla.
20.30 Mannix presenta: Como si nada hubiere pasado.
21.30 Diálogo.
22.00 Noticiero seis.
22.30 La batalla de los Angeles.
24.00 Cierre.